新京日日新聞
夕刊
六月十七日
發行所 新京日日新聞社
發行人 十河榮忠
編輯人 和波然
印刷人 水越内之介

古本買入
評價適正 御報參
吉野町 巖松堂書店

敵の輸血路撃碎
陸鷲、惠州を初空襲

【〇〇基地十七日發國通】南支陸鷲石川、鈴木、黒川、後藤各部隊は十六日快晴を利し大編隊の翼を連ね廣東省の敵一大據點韶關に通ずる輸送ルート上の要地惠州に對して初の痛大爆を敢行集積中の軍需品に全彈を浴びせ百パーセントの爆撃效果を收めて全機無事悠々基地に歸還した、なほこの輸送ルートは敵が香港よりガソリン、燐寸等を某海岸に陸揚し惠州、龍門を經て韶關へ輸送するものだけに今次爆撃の成果も又極めて甚大である

蔣直系部隊潰滅す

【〇〇十六日發國通】蔣介石はわが宜昌進攻に際し遂に最後の手兵をも宜昌防禦に注ぎ込みわが猛撃に潰滅された事實が判明した

即ち宜昌周邊掃蕩戰において十五日村井部隊に捕虜となつた敵第十八師所屬將校の言によれば宜昌が危機に瀕するや蔣介石は重慶警備についてゐた新鋭部隊たる第十八師及び第百九十九師を宜昌防禦陣地に增援せしめ兩師は六月五日重慶を出發、十一日宜昌に到着と同時に戰闘に參加したが、忽ち大損傷を受けて揚子江對岸に退却した

右兩師は重慶における蔣介石最後の手兵であつてもはや四川には中央直系軍は駐留せず西安事件以來東邊防衛に過敏となり信頼する直系部隊を手放したることとなき蔣介石が最後の手兵を前線に增援せしめた事からみても如何に蔣介石が宜昌死守に狂奔したかが窺はれる愈よ全滅の運命に追ひこまれるに至つた

宜昌攻略戰 鹵獲品

【〇〇十六日發國通】宜昌周邊より發見される鹵獲品はその後愈よ多數に上りわが部隊では鹵獲品蒐集整理班を特設して連日殆んど不眠不休でこれが整理に當つてゐるほどである、十三日以降の戰果および鹵獲品左の如し

敵遺棄死體七十八、捕虜百廿六、鹵獲品＝小銃百七十三、輕機五十五、小銃彈一八、二五〇、野砲山砲彈五八四、迫撃砲彈二六一、手榴彈一〇、〇〇〇、土工器具五、六〇〇、陣地構築用斧一八、三〇〇、銃の負革七三、五〇〇、防毒面二、六七〇、乘用自動車五、トラック三、ガソリン三千罐、米九百俵、乾パン百七十三萬袋、砂糖四百五十俵、食鹽一萬二千俵、小豆百袋

敵將兵投降

【〇〇十六日發國通】敵衛長一、聯長二、中少尉三ほか下士官兵七十名は十五日河溶(當陽東南方廿キロ)附近のわが部隊に投降し來つた、同投降兵は河溶附近におけるわが軍の突破戰で本隊より殘され附近山中を逃げ惑つてゐたが糧食缺乏し絶食三日に及び遂にわが軍に投降したものである

敵機三機鹵獲

【〇〇十六日發國通】わが宜昌攻略部隊は十三日宜昌飛行場秘密格納庫内に隱匿しある飛行機三臺を發見鹵獲した

ギガ公使 信任狀捧呈

新駐滿ハンガリー公使ギガ氏は十七日午前十一時帝宮に參進、勤民殿に於て張總理、星野長官侍立の下に信任狀捧呈、皇帝陛下より有難き御言葉を賜り同十一時十分退出した【寫眞は帝宮參入のギガ公使】

ヒトラー總統のパリ入城を待望
＝長恨の日六月二十一日＝

【ベルリン十六日發國通】パリの攻略で歡喜の坩堝にあるドイツ國民の間に來る二十一日にはヒ總統がパリへ堂々と入城式を行ふことになりはせぬかとの期待を以て胸をどらせてゐる、六月二十一日は今を去る廿一年前(一九一九年)戰に敗れたドイツがベルサイユ媾和條約調印に同意した當日であつて若しこの日に總統閣兵の下にドイツ軍がサンゼリゼーの町に歩武堂々勝利の行進を行ひ得たならば、二十一年に及ぶドイツ國民の痛恨は帳消しとなり只管これを待ち焦れてゐる

佛内閣總辭職

【ニューヨーク十六日發國通至急報】ニューヨークに達したフランスよりの情報によればレイノー・フランス内閣は十六日午後十一時(滿洲時間十七日午前七時)に至り突如總辭職を決行したが、右はフランスの全面的降伏を意味するものとして重大視される

ペタン新内閣

【ボルドー十六日發國通】決戰か和平か重大危局に直面したレイノー内閣は十六日深更に至り遂に總辭職し副首相ペタン元帥を首班とする新非常時内閣が成立した【寫眞はペタン元帥】

新内閣顔觸

【ボルドー十六日發國通】佛新内閣の顔觸れ左の通り

首相 チンリー・ペタン元帥
副首相 カミーユ・ショータン
副首相兼國防相 ムキシム・ウェイガン將軍
陸相 レオン・コルソン將軍
法相 ピエール・ラヴァル
外相 ポール・ボードアン
内相 アドリアン・マルケ
宣傳相 マルセル・イエアル

なほ未だその地位は決定されないが、ブール・フォール、ルイ・フロッサール、ジョルジュ・ボンネ、ピエール・フランダンの諸氏も入閣してゐる

ウ將軍起用

【ボルドー十六日發國通】レイノー内閣總辭職の後を受けて國難打開の重任を背負つて起つた新首相ペタン元帥は國軍總監兼聯合軍司令官ウェイガン將軍を副首相兼國防相に起用、ラヴァル元首相を法相に、またホーダン外務次官を外相にそれぞれ任命した

佛軍遂に降伏か

【ニューヨーク十七日發國通至急報】エヌ・ビー・シーの接受したボルドーよりの非公式報道に依ればフランス軍は對獨軍事行動を停止したといはれる

ライン對岸 地區を占據

【バーゼル十六日發國通】當地に達した情報によればドイツ軍は十六日ライン河の敵前渡河を敢行既に佛軍の撤退せるマヂノ線を難なく突破、アルサス地方に突入しライン對岸地區を占據したといはれる

激戰廿四時間 獨の猛攻に佛軍苦戰

【ボルドー十六日發國通】佛軍司令部十六日午前發表

一、こゝ二十四時間各戰線の戰闘は開戰以來最も激烈なものとなつた

一、敵軍は有力な裝備を有する新鋭豫備軍を前線に送りラングル高原に猛攻を加へつつあり、その前衛部隊は既にショーモン附近でわが防衛陣を突破ラングル高原南方のグラチク(バーゼル西方百四十キロ)に到達した

一、しかしわが軍は兵力及び軍需機材に格段の懸隔あるドイツ軍に對抗、苦闘しつつも依然士氣旺盛なる戰闘を繼續中である

退却線を切斷

【ベルリン十六日發國通】獨軍大本營發表＝

一、英佛海峽からスイス國境に至る全線のドイツ軍は猛進撃を續け、敗敵をロアール河方面に急追中

一、又空軍は鐵道及び道路により退却する敵軍に攻撃を集中、多大の戰果を擧げてゐる

一、パリの東南地區及びマルヌ河上流方面からは有力な裝甲列車部隊と機械化部隊が潮の如く南進

一、既にラングルの高原を突破した

一、獨軍はザール及びライン地區より佛軍退却線を切斷しヴエルダン全要塞を完全にわが手に收めた

一、ザール地區においてはサンタ・ヴォルドとザールアルベンの間でマヂノ線を廣範圍にわたつて突破し、コルマール東方においてもライン河渡河に成功した

佛軍總退却

【ボルドー十六日發國通】フランス軍司令部十六日夜の發表によれば佛軍は獨軍の急追に脆くも潰え新陣地を構築する遑もなく全線にわたり總退却中である

冀南地區線の周邊殘匪掃蕩
局部的包圍殲滅戰

【濟南十六日發國通】今次わが電撃作戰により朝城、觀城、南樂、内黄西方濮縣濮陽と僅々數日にして各據點を失つた冀南地區共產第八路軍敗殘部隊は分散戰術を用ひ蜘蛛の子を散らすが如く四散、小部隊となつて巧みにわが包圍網を逃れ各地に潜在僅かに餘喘を保つてゐる、こゝにおいてわが作戰部隊はこれ等敗敵の徹底掃蕩を期し前記踏破せる各要衝を據點として愈よ各周邊地區殘匪の局部的包圍戰に入つた

即ち朝城西北地區にある敵に對して十三日德中上村、伊集院、島田の各隊は既に包圍網を完成、また濮縣、單城を結ぶ黃河沿岸に潜む敵に對しては十三日以來空陸相呼應して索敵行動を開始、濮縣にあつた山口部隊は既に黃河左岸に進撃、該地區包圍網を着々完成しつつある、かくて冀南地區の敗敵は一度わが銳鋒を逃れ定堵の胸を撫でおろしたのも束の間、第二次局地包圍殲滅作戰により

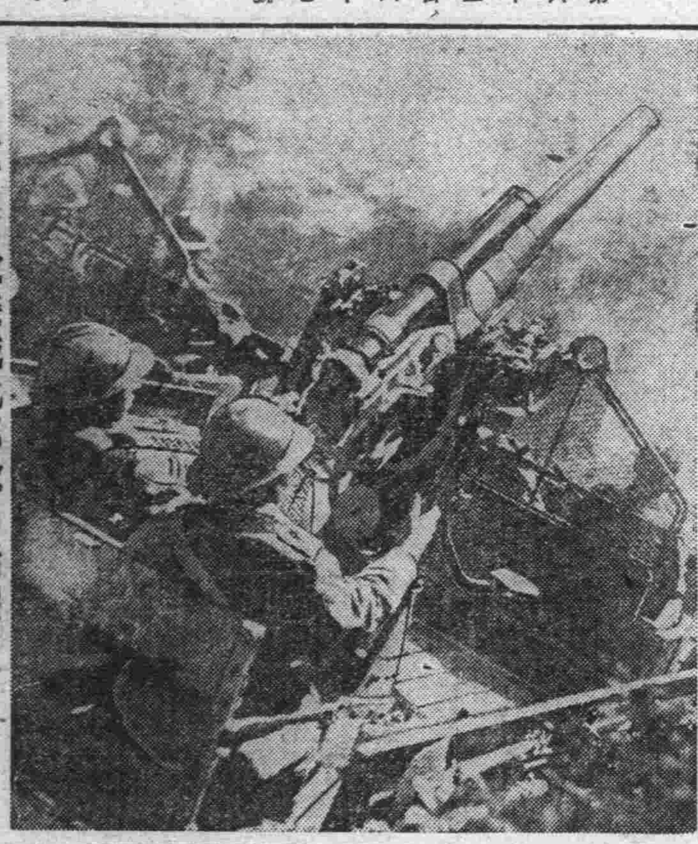

伊軍・新鋭機械化部隊の活躍

重慶軍事機關を潰滅

【香港十七日發國通】香港に達した外人側重慶電は十六日午後のわが陸海空軍の重慶爆撃狀況を左の如く傳へてゐる

こゝ二、三日間その巨姿を見せなかつた日本空軍は十六日午後〇〇機を超える大編隊をもつて重慶を空襲し市内各所に爆彈の雨を降らし重慶軍事機關は潰滅に瀕した、第一編隊は午後一時四十分重慶の上空に姿を現し揚子江前面市の中央部を爆撃、續く第二陣は同三時過ぎ怒濤の如き爆音を轟かせ全市を蔽ひその一隊は嘉陵江前面の新市街に新築された軍、政黨諸機關を爆碎別の一隊は他の軍事施設を粉碎し、この間空中では絶望的な反撃を加へるべく舞ひ上つた支那空軍と日本空軍との間に猛烈な空中戰が展開されたが、この結果については支那軍當局は例の如く自己の損失に關し何等發表しなかつたが、殘存空軍力は殆んど潰滅に瀕した模樣である

重慶を威壓
電撃作戰の成果
事變に輝く快速宜昌攻略
機上より富永少佐の戰線視察談

【東京發國通】歴史的なフランドルの殲滅戰にも劣らぬ多大の戰果を收め重慶防衛の第一線を潰滅した皇軍の漢水作戰を約二週間に亘つて機上より視察十五日空路歸還した陸軍省情報部富永龜太郎步兵少佐は、精鋭を誇るドイツ軍の快速部隊を遙か凌駕する皇軍の迅速果敢な攻撃狀況を始め、戰意を喪失し裝備低下せる支那軍を驅つて抗戰に必死となつてゐる蔣介石の恫喝的軍規統制等興味ある視察談を次のやうに語つた

自分は去月三十一日に東京を出發約二週間に亘つて機上から漢水作戰を視察したが、我軍主力の山脇、川俣、高野及び村上、井上、横山、岩田各部隊は北方の襄陽附近から漢水を渡河宜昌を後方から衝き、高田、柴田、村井、保刈各部隊は漢水下流の沙洋鎮北方から、又池田、松井各部隊は漢水と揚子江の合流點附近から夫々漢水を渡河して宜昌の正面を突き全く完全なる包圍殲滅戰と軌を一にしその面積から言へば今度の作戰區域は四國位の廣さであり叩きのめされた敵は廿ヶ師に上り追擊砲、小銃等の鹵獲兵器の大であつたのはもとより捕虜も三千を下らなかつたのだから如何に大規模な作戰であるかゞ判るだらう今度の作戰區域は蔣介石も日本軍はよもや漢水を渡ることは出來まいと高をくくつてゐたらしいが蔣の意表に出て瞬く間に宜昌を陷れたものだから重慶も甚はざる打撃を蒙り南方にゐた多數の援軍を急派したが果さなかつた、漢水は河幅五百米から一千米に及びその流水量は非常に多く濁水滔々として流れてゐたが卅一日夜半から渡河を開始した各部隊は四日には既に全部隊渡河を完了六日にはどんどん進撃に移つてゐた、機上から見て今更の如く感激したのは攻撃前進しつゝある皇軍の士氣頗る旺盛で軍規嚴格を極めてゐた事でも新作戰をやるだけの餘裕があると沁々思つた、今回の作戰開始は四月下旬以來のことで健脚の田中部隊の如きは炎暑の中を晝夜を分たず一千キロを進撃した位だ、漢水對岸の敵の籠城を空から見たが非常に立派なもので敵ながらこの出來榮えの良さには感心した、支那軍の素質に至つては投降した捕虜を訊問して大體次のやうな結論を得た、支那軍幹部級は到底日本軍には敵はぬといふことを知つて厭戰意識頗る濃厚で、これに反し兵隊はまだ抗戰意識を相當持つてゐる者もあるやうである、これは蔣が無智な兵士に實情を知らしめずその監督は嚴重を極め、寧ろ憫偶的でさへある結果だと思ふ、反戰分子とか投降希望者は發見次第有無を言はさず銃殺に處するのだから皆戰々兢々たるものがある、蔣は長期抗戰のため軍民の離間を最も恐れ兵に對しては軍規の統制に躍起となつてゐるやうである、何れにしても無學文盲の兵を盲從せしめてゐるといふのが實情で捕虜等を調べて見ても南京、上海等の陷落は知つてゐても漢口は未だ支那軍が守つてゐると信じてゐる位である、汪精衛氏の新國民政府成立についてもほんの一部の幹部級のものが知つてゐる程度だ、これについては蔣が緘口令を下してゐるらしく裝備は全戰區を通じて今度潰滅した第五戰區が最優秀であつて機關銃、小銃、手榴彈等は奥地にある兵器工場で造られるらしいが大砲に至つては漸く迫擊砲が製造出來る位で、それ以上のものは戰線でも使用されてゐない所をみると援蔣國の支援はだんだん姿が薄れて行く傾向が見える

スパイ團を一網打盡
杭州憲兵隊で檢擧

【杭州十六日發國通】最近敵保安所々屬の少將揚士林は麾下の兵數十名を伴ひ杭州のわが憲兵分隊に歸順を申出て來たがその態度に不審の點があるので同隊で内偵を進めたところ彼等は歸順を裝つてわが軍に接近し日本軍および南京政府に關する情報の蒐集、要人の暗殺等を企てた卑劣極まるスパイ團であることが暴露したので同隊では去る五月廿五日から廿八日にかけて一味六十六名を一網打盡に檢擧、その所持してゐた兵器彈藥等を多數押收、彼等の謀略を完全に破碎した

國府、蠶糸特稅新設

【南京十六日發國通】第十次中政會議において決定された蠶糸建設特殊稅暫行條令は七月一日より施行されるが、これは一時輸出促進のため糸蠶稅が免除されてゐたが、最近法幣の下落とともに糸價が暴騰し昨年十二月には一等品一梱六千元と前年度同期に比し十倍の高値を示し上海、無錫等の製糸業者は巨利を博し中支蠶繭地區においては製糸工場が續出するに至つたが、糸價の昂騰に比して繭價は低いため養蠶農家の利益は薄く利潤は殆んど製糸業者の掌中に獨占されてゐる實情と生糸の奢侈品たる性質に鑑み國府は今回課稅を新設したものである

かぜトブ・・う 一番よくきく 橋本散

協和會異動

土肥協和會奉天省本部副長ならびに黒岩同事務長兩氏の辭任に伴ふ協和會異動は十七日左の如く發表された

中央本部參與 松田令輔
依願解任
任奉天省本部副長 上田統
中央本部委員 山口重次
任奉天市本部副長
任奉天省本部事務長取扱を命ず
奉天省本部副長 土肥顧
奉天市本部副長兼省本部事務長 黒岩直溫
依願解任(各通)

人事往來

着京

▲大沼行一氏(奉天鐵道局)十七日來京ヤマトホテル
▲谷口嚴氏(同)同
▲小山貞知氏(協和會參與)同
▲梅若六郎氏(能樂家)同
▲森喜一氏(滿鐵東京支社調査室)同
▲上村哲彌氏(著述業)同
▲伊藤義雄氏(元要塞司令官)同
▲土肥顧氏(民生部次長)同國都ホテル
▲物井辰雄氏(鴨綠江水電)同松屋ホテル
▲中野爭玉氏(同)同
▲庄村清治氏(海拉爾馬政局)同
▲平井可笑氏(滿洲土木)同
▲飯田七郎氏(同)同
▲前川縱氏(龍江省保健科)同

出發

▲松井郡治氏 吉林へ
▲森田重次郎氏 同
▲黒水泰治氏 奉天へ
▲十川熊太郎氏 吉林へ
▲西河謙吉氏 哈市へ
▲下山只一氏 大連へ

その日く

◇フランスはつひに武器を棄てた、孤城落月悲慘は深い
◇スイスも脅されてゐる、國際聯盟なんぞ夢のまた夢と相成る
◇重慶も愈よ苦しみが深刻となつたらしい、相剋は隱せず
◇資金が無いとお偉方は困つてるのに、街にはボーナス景氣ひらく
◇銃後明朗であるのはよいが、弛緩あつてはゆるされまい

秩父固太郎著 定價九十錢 (菊半截二一七頁、送料六錢)
忽百八十版
注音對譯 簡易支那語會話篇
斯界の第一人者と云はれて居る著者が、ラヂオJQAK(大連放送局)より「支那語講座」として放送し沸くが如き好評を博したものを一冊に纏めたもので、「急就篇」と共に初心者絶好最適の教科書として各種學校に採用され、また「レコード」に吹き込まれて廣く世に普及されて居る名著である
發行所 大連浪速町一三八 振替口座大連一五五 大阪屋號書店

第四回日本畫展覽會
會期 六月十八日より二十二日まで 五日間
關雪、翠嶂、五雲、麥僊、華香の五畫伯其他新進作家
會場 金泰階上ギャラリー
日本橋 金泰

斯界之權威者 本阿彌光美先生來る…鑑定料一刀に付金一圓…口答外に證明小札 金三圓 證明大札 金五圓 折紙 金貳拾圓
刀劍鑑定大會
夜間 鑑定秘訣講習會 自八時至十時 簡單明瞭説明親切會得充分修得後は一日一圓隨意研究
會費 簡易 三日拾圓…普通 五日 貳拾五圓免狀…特別 五日 五拾圓免狀……
日時 六月十五日より二十日迄 朝九時より夕七時まで
會場 新京(東二條通り)大和新館
主催 東京市中野區昭和通三丁目二九 大日本刀劍研究會本部
後援 新京奉天並其他各支部

夏の御用品に……十八日より一階
クレープシャツ
◇只今の催物◇
生活必要品賣出し◇地階
夏の洋品雜貨特賣◇一階
夏の婦人子供雜貨市◇二階
寶會夏の特選呉服◇三階
お子様乘物賣出し◇五階
彩票發賣中 一階商品券賣場
百貨店 寶山

營業課目 鑛山測量 鑛山調査 鑛石分析 鑛石鑑定 一般測量及製圖
技術正確・責任出願
●鑛業法に依る正規製圖並手續出願
新京八島通四四
満洲鑛業社
社長 土方龜次郎 電話(三)六四四七番
實寫眞調製にも應ず 尚滿人には通譯を要せず

皇帝陛下御訪日中は
艦中海軍御軍裝
其他は陸軍御軍裝

日滿擧げて御待ち申上げる皇帝陛下御訪日の御盛儀はいよいよ間近に迫りつゝあるが、皇帝陛下には時局に對する畏き御思召から御出發より御歸國まで艦中は海軍御軍裝を、その他は宮中儀式をはじめ總て陸軍御軍裝にて御通し遊ばさるゝ由洩れ承るは畏き極みである

横濱港驛東京間 列車試運轉擧行

【東京發國通】滿洲國皇帝御來訪も間近に迫つて關係方面ではその御準備を着々進め晴の御慶びの日を御待ち申し上げてゐるが、皇帝陛下には横濱港驛から東京驛まで列車に御乘車御上京遊ばされるので鐵道省では萬全を期して十六日向井機關士、村上助手、小野、淺井兩車掌等正式運轉關係者の手で牛島新橋運輸事務所長以下鐵道省關係者多數同乘して試運轉を行つた、六輛連結の御召列車は最新式を誇る蒸氣機關車二八、六六一號に牽引されて午前十時四十五分横濱港驛發、途中快調をつゞけて同十一時卅分無事東京驛着、公式試運轉を終了、輝く御到着の日を御待ち申し上げる許りとなつた

御内帑金傳達式

興安北省綜合監察使松木總務廳次長は十六日午前六時十五分着列車で海拉爾着、同日午前八時から省公署に於て擧行の過般の風雪被害に對して賜つた御仁慈の御内帑金傳達式に臨んだが、式場には額省長ならびに索倫、陳巴爾虎、西新巴、東新巴四旗長その他關係者參列省民を代表して額省長謹みて松木總務次長よりこれを拜受、參列諸員感激裡に傳達式を終つた

中元期目睫にして
虚禮廢止の大旆
商店代表を集めてけふ協議
協和會が今年こそはと邁進

自肅國策線に即應せんとする協和會首都本部主催の資源愛護懇談會は十七日午前十時より本部會議室に於て本部より三宅指導科長以下職員、市内邦人側百貨店並びに商店各業者代表二十餘名が參集の下に開催、紙類拂底の折柄包裝紙の節約、さらに中元期を目睫にしてこれが贈答廢止の徹底に關する二件について懇談次の如く決定して正午散會した

▽…包裝紙の節約問題は各業者に於て既に實施、これが節約に努力しつゝあるものだが、さらに徹底せしめるため全廢案も論及されたが、衞生上その他必要上やむなきものもある現下の情勢に鑑み全廢實施は不可能であるとの結論に到達、業者側の一層節約への適宜なる處置を要望した

▽…中元贈答廢止の問題も來る年毎に叫ばれて來た問題であつたこれが一段の徹底を圖らうといふ趣旨、然しこの問題も一に贈るもの、贈られるもの賣るものと三者の全き自覺に相俟つてはじめてその徹底を期し得られる問題である、協議の結果商店側は時局線に沿つて購買心をそゝるが如き大賣出し、或は宣傳等を廢し一方協和會は虚禮廢止のスローガンを高く掲げて一般民衆に呼びかけこの運動の徹底に邁進することゝなつた

次校長に記念品ならびに表彰狀が贈られた

すぐ來れ 今年は檢査

熊本縣鹿本郡廣見村一三一六賢長男古川純一(二二)は昭和十三年四月短期現役兵として入隊、退營後朝鮮で教鞭をとり、去る二月退職新京滿鮮拓殖公社に就職したが、短期現役終了後教職を去つたゝめ二十五日本籍地で徵兵檢査を受けることになつてゐたところ就職後約一ヶ月ばかりで所在不明となつたので、首警では本人の所在を搜索するとゝもに心當りの方は最寄の警察官署に屆出られることを希望してゐる【寫眞が同氏】

廢品回收徹底化
滿系會員に呼懸ける

首都國防婦人會では資源愛護の國策に順應、婦人の手によつて各家庭の廢物品蒐集に努めつゝあるが、この運動を一段と強化し利用節約の思想を一般滿人家庭に普及徹底せしめるため協和會首都本部では十七日午後一時から本部會議室に於て滿系分會員二十餘名を招集「廢物利用に關する打合會」を開催、廢品の利用方法並にこれが利用價値を說明本問題への積極的協力を促した

檢束の嵐始末記

十六日午後十一時半から行はれた中央通署の一齊檢束は雨に出足を挫かれたとは云へボーナスインフレに踊る反時局的な醉漢が横行し目に餘るもの内鮮人十五名三笠、富士町料理店街に巣喰ふ與太者半島人十名、擧動不審者半島人一名計二十六名を本署に檢束したが、十七日午前司法係で一應取調べた上單に酒に浮かれた十名のみを釋放し、與太者その他は目下詳細取調べてゐる

貴衆兩院議員 國務院訪問

貴衆兩院ノモンハン視察議員佐々木、田子兩副議長等一行二十二名は十七日午前九時十五分關東軍司令部を訪問、梅津軍司令官に來滿の挨拶をなし、ついで午前十時國務院に張總理を訪問した【寫眞は國務院訪問】

小銃照門特許權 獻納の哈中表彰

哈爾濱中學の教諭と生徒が考案した小銃照門の改良裝置の特許權はさきに同校から國軍に獻納されたが、十七日午前十時から治安部大臣室においてこれが表彰式が行はれ于大臣から長尾宗

家庭米櫃檢査に
市から職員派遣
役員の不正も監視

米穀通帳制實施とゝもに一般市民へ通帳を發給する區町會役員の或る一部のものが緣故とか情實に絡んで便宜を與へてゐた事實がさきに某機關に摘發され市公署商工科より是正方戒告をなしたが、市としても通帳制の趣旨を諒解してゐるべき役員が統制を紊すやうな行爲は斷乎取締らねばならぬと來る七月一日各役員に於て行ふ事となつてゐる第一回各家庭の米ビツ檢査には科員を派してこの種の弊害除去と査定配給量の過不足を調査し、その報告により修正を要すべき點は檢討の上修正することゝし、銃後の市民生活に無駄のない餘裕を持たせることゝなつた

唯感激あるのみ
有功章下賜の光榮を抱いて
田中善平氏歸京

紀元二千六百年の輝く世紀に當り大日本帝國在鄕軍人會本部では去る四日東京において五百萬にのぼる日滿全會員中特に顯著なる功績をあげた二百十五名に對し閑院總裁宮殿下御下賜の有功章を授與したが國都を代表してこの光榮に浴した鄕軍新京第五分會副會長田中善平氏は十六日午前十一時四十二分新京驛着列車で歸京次の通り光榮の歡びを語つた【寫眞は語る田中氏】

有功章を拜受したことは我々在鄕軍人にとつてこの上もない名譽です、畏くも閑院總裁宮殿下から御手渡しに賞狀及び有功章を戴いた時には有難さが身にしみたゞ感激あるのみでした、私達がいままでなしたことを省みますと今回の光榮はたゞ恐縮するばかりです、今後は一層奮勵して滿洲在鄕軍人會のために貢獻する覺悟です

東京興亞女子青年報國隊來京

東京府興亞女子青年報國隊滿洲視察團一行廿七名は十八日午後三時十分哈爾濱から來京、國防婦人會首都本部(國防會館)に旅裝を解き十九日午後一時陸軍病院に傷病兵慰問を行ひ二十日午後四時から兵士ホームに於て協和會、國防婦人會其の他各關係機關と懇談會を開催、二十一日午前七時五分發列車で歸國の途につく

期待の古典藝術
あす梅若流能會
六郎師病押し出演

本社後援梅若流宗家梅若六郎父子の紀元二千六百年奉祝演能會は愈よあす十八日午後六時半より西廣場厚生會館に於て開催するが、早くも國都の人氣を集め古典藝術への認識を新たにさせてゐる、この公演の前奏である滿鐵新京支社主催の演能會は十七日午後六時より厚生會館に於て壯美の舞臺を公開するが、梅若六郎氏は哈爾濱公演の折風邪のため高熱を發せしも押切つて舞臺を續け、十七日朝來京ヤマトホテルに入り靜養に努めてゐるが、舞臺は必ず出演する熱情の程を見せ愛好家の期待にそむかないことを誓つて側近者を感激させてゐる

鏡泊湖國立公園化へ 田村博現地踏査へ

千古の夢を秘めて眠る東滿唯一の水郷鏡泊湖を擁してより國立公園となすべく鏡泊湖開發委員會を組織して開發を進めてゐたが、この程松川牡丹江營林局長ならびに牡丹江省向野次長の斡旋で造園學の權威田村剛博士を招き現地踏査のうへ造園の指導を仰ぐことゝなつたその結果本格的な造園に着手するもので全滿に冠たる公園が出現し觀光ルートに一異彩を放つものと期待されてゐる

松風號歸着

【東京發國通】日泰定期航空一番機松風號はわが國際商業航空進出の魁としての重い使命を果して十六日午後三時四十分東京羽田飛行場に歸着した、去る十日朝東京出發以來恰度一週間目である

上村哲彌氏來京

元滿鐵參與上村哲彌氏は滿洲各地視察の途次十七日午前八時の列車で來京ヤマトホテルに投宿した、兩三日滯在の豫定であるが十九日午後一時から西廣場厚生會館階上談話室に於て女子大卒業楓風會員に講演を行ふ

興亞優良兒決る
廿一日に表彰式擧行

大陸の未來を背負つて立つ滿洲第二世のうちから更に健康そのものゝ優良兒を選擇表彰して「國策ッ兒」の輩出を促すため、市公署が主催した乳幼兒審査會は去る十五日協和會館に於て日系男子五十六名、女子四十九名、滿系男子十名、女子六名、合計百二十一名の候補兒童について愼重銓衡の結果最後的決定をみてその約五割である六十六名が輝かしい優良兒の榮冠をかち得た、晴れの赤ちゃんの氏名は左記の如くである

森山明之、黑川一男、青木肇、糸居忠一、渡邊英男、廣田雅尚、松井慶人、高橋輝雄、增元弘行、桑野弘道、佐藤光昭、立石卓、西村振作、熊崎滿彦、早川紀夫、高橋豊、上田隆光、綿引伸也、新川行一、永原右治、山本壽一、綿引繁、坂口新吾、松村忠成、宮里和代、伊澤剛子、月川辰美、八幡眞也、金東協、川崎のぶ子、岡田恭子、雪ルミ子、林敏子、高橋信子、成松京子、河原志津江、永田愼子、太田千惠子、横林登志子、八幡洋子、兵永麗子、小原寬子、細見物子、寺村洋子、齋藤則子、野尻季枝子、隈部光惠、大田黑昌子、新川雅子、小島弘子、川口悦子、中西美紗子、本間和子、原田乃武子、顏世芥、佟寶珠、劉筠玖、柏蔽子、譚秋菊、張維京、趙光宇、陳文同、武連之、王承柱、李穎倫、劉士忠

なほこれが表彰式は來る二十一日午後二時より表彰狀を授與され更に前記六十六名中より選ばれた最優良兒には市公署より基本金若干額を記載した「紀元二千六百年優良兒記念郵政儲金帳」が贈られる

かぜトゲゝう 一番よくきく 橋本散

興亞奉公日に
學童が奉公貯金
郵政局の新しい企

新京中央郵政局では新京神社と提携して子寶貯金を創設し著しく良成績を收めてゐるが、今回市内日本人各小學校と連絡のもとに毎月一日の興亞奉公日に學校に於て兒童に對し精神訓練をなすほか各兒童が任意に奉公貯金をなすやう獎勵方をはかつたところ學校當局にても最も時宜に適せるものと全幅の賛同をなし直ちに實施することになつたが、國都に投じたこの一石は漸次全滿に波及するものと期待されてゐる

國境開拓の若人母國を出發

【新潟發國通】國境建設に挺身を擔ふ滿洲建設奉仕部隊の偉丈夫百八十九名は十五日夜上野驛發列車に乘車青松の彼方、森嚴一入迫る皇居に捧げた敬虔な默禱や宣誓の感激も新たに聖鍬の夢を結んだが明くれば十六日午前十時大陸制覇の意氣も力強く新潟着、A班は先づ滿蒙開拓館に入つて小憩の後一時半着B班に合して竹石輸送指揮官以下全員直ちに月山丸に乘船、甲板上で温かい訓練指導を受けた三木原大隊長を始め拓務省滿洲移住協會の係りや地元青年團に見送られ感激の中に午後三時波靜かな日本海を一路羅津に向け出發した

義勇軍も出發

【門司發國通】滿洲の沃野開拓の重大使命を双肩に擔つて香川、滋賀、和歌山、佐賀、岡山、兵庫、高知の各縣及び北海道出身の第三次滿洲開拓青少年義勇軍六百二十七名は横山武平、谷本時次兩隊長に引率され十六日正午門司出帆の日滿連絡船さんとす丸で元氣で出帆晴れの壯途に就いた、一行は渡滿後嫩江訓練所で猛訓練を受けた上各開拓村に入植する豫定である

滿洲軍の誇は
統制と團結力
關西大會幕を閉づ

【甲子園發國通】東亞競技關西大會は十七日に延期の野球、庭球、拳鬪、レスリングの四種目を殘して十六日一先づ閉式を擧行することゝなり午後六時甲子園室内コートに役員選手參列、橿原神宮遙拜に次いで各代表にそれぞれ記念楯ならびに大會旗を贈呈、下村副會長閉會を宣し全員萬歳を三唱して式を閉ぢた、式終了後鈴木總務は宿舍梅田ホテルで關西大會の感想と今後の滿洲國スポーツの進むべき途について次の如く語つた

大會の趣旨通りスポーツを通じ四ケ國の若人が心から握手出來たことは何より嬉しく思ひます、記錄的には雨のため不調に終つたが、たゞ滿洲國軍は谷次長歸國後も團長の居られた時と少しも變らず團則を嚴守最後迄力戰奮鬪して呉れたことは滿洲軍の誇りであり自分としても非常に嬉しく思ひます、この統制と團結の力を唯一の土產に歸國、國民スポーツの線に沿つて滿洲スポーツ界に及ばずながら微力を盡す覺悟です

なほ一行は十七日大阪より各自に出發神戸に集合、同日正午出帆の鴨綠丸で歸國するが野球軍は雨のため延期された十八日の對日本戰に臨み同夜神戸發十時卅分下關行で西下、下關で鴨綠丸に乘船する

陸上競技

【橿原發國通】關西大會陸上競技第二日はポツポツ降出した十六日午後零時半から橿原神宮競技場に於て擧行されたが其日小雨で軟弱のコンデイションであつた

△三段跳決勝 1金源權(日)一五米二九、2原田(日)3齋藤(日)4グラナド(比)5岡田(滿)6張立三(華)

△圓盤投決勝 1宮城榮仁(日)四二米六一、2寺村善一(日)3アマンテ(比)4トルピン(滿)5菊本(日)6遠藤(滿)

△八百米決勝 1石田正已(日)一分五八秒七、2勝亦(日)3門田(日)4于希淸(滿)5德安(滿)6李世明(華)

△四百米障碍決勝 1川村章(日)2ラヴエロ(比)3マンダバツト(比)4新倉(日)5船田(日)6池田(滿)

△二百米決勝 1ロヴイナ(比)二一秒八、2グズマン(比)3湯淺(日)4岩崎(日)5バレステロス(比)6中野(日)

△走高跳決勝 1岡本三市(滿)一米九〇、2原(日)3鈴木(日)4吉田(滿)5揚甚榮(華)

△砲丸投決勝 1水倉秀松(日)一三米〇五、2高祖(滿)3アマンテ(比)4トルピン(滿)6吉田

△五千米決勝 1山下勝(日)一五分〇三秒四(本年度日本最高記錄)2村社(日)3方景河(滿)4結城(日)5林榮榮(華)6朴宗弼(滿)

△千六百米繼走決勝 1日本(船田、佐藤、今井、三木)三分二五秒四、2比島(バレステロス、マンダバツト、ラヴエロ、ロヴイナ)3滿洲(佐藤、岡本、德安、于希淸)

自轉車競技

【甲子園發國通】東亞競技關西大會日滿交驩自轉車は十六日午前十一時から甲子園南運動場に於て擧行、成績左の通り

△二千六百米 1宮本幸一(日)三分五九秒〇 2澁谷(日)3平井(滿)4新井(日)四分〇秒九 5キドリッツ(滿)陳茂之(滿)

△六百米 1ブロンバイエフ(滿)五〇秒六2金雲鶴(日)3二瓶(日)4朴柄喜(日)5内藤(滿)6孫德林(滿)

△三千米 1金雲鶴(日)四分三〇秒一2逆井(日)3秋山(日)4チオブレスコフ(滿)5ブロンバイエフ(滿)

△四千二百米團體追拔 1日本(諏訪、澁谷、宮本小峰)六分五秒三=完走 2滿洲(淸水、平井、片倉、キドリッツ)

△六千米 1曹淳鎬(滿)九分八秒六 2田村(日)3諏訪(日)4片倉(滿)5淸水(滿)6陳茂之(滿)

△千米 1小峰常次郎(日)一分三四秒一2ブロンバイエフ(滿)3宮本(日)4金仁愛(日)5内藤(滿)6キドリッツ(滿)

△十五キロ(ラップレース)1田村利男(日)九四點(二三分三五秒二)2秋山(日)3曹淳鎬(日)4淸水(滿)

滿洲籃球敗る

【京都發國通】滿洲對中華籃球戰は十六日午後五時半から山本、本田兩氏審判で開始、七十一對四十七で滿洲敗る

中華 71 { 29—21 / 42—26 } 47 滿洲

あす(十八日)

▲簡易住宅青年館建築に關する打合會 於首都本部午後一時
▲第二回日興運動懇談會 於中銀俱樂部午後二時
▲協和會動員科會議 於中銀俱樂部午後四時
▲能樂 於西廣場厚生會館午後六時
▲信仰を語る會 於妙心寺午後七時

今晚の放送

▲七・三〇(東京)講演「經濟戰と國民の覺悟」栗原修 ▲七・四〇(東京)講演 ▲八・〇〇(大阪)ラヂオドラマ ▲八・四〇(大連)「マンドリン四重奏「小夜曲」鈴木議一他 ▲九・〇〇(大阪)府縣めぐり「大阪府の卷」

新京本社 滿洲興業證券 出張所 奉天 哈爾濱

大衆食堂開店御案内
今般興望に依りまして左記の所に和洋料理の大衆食堂を六月十八日より開店致す事に成りました。就いては料理材料は滿洲の風土に適した榮養の豊にして新鮮なるものを選び料理人は長年の經驗に腕に撚を掛けて調理申上て皆樣の御來店を御待ち申して居ります。
日本橋通六一(南廣場南下一丁)
イズミ食堂主 拜

急告
一、トレーラー 十噸 タイヤー式 積 四台
一、トラクター マツコミツク 二三一三六型 中古品 二台
右至急賣却す
新京老松町老松ビル事務所 竹田秀三 電③六三四九

營業種目
平爐、及射爐、加熱爐、電氣爐、骸炭爐、瓦斯發生爐、硝子爐、汚物燒却爐、重油應用爐、化學工業爐、其他一般火爐
コルニシ氣罐、ラツカシ氣罐、タカン氣罐、ミツトエザ氣罐、バクコツク水管罐、タクマ氣罐其他一般化學用煉瓦築爐施工一式
シヤモト煉瓦、桂石煉瓦、クローム煉瓦、マグネシヤ煉瓦、高礬土質煉瓦、斷熱煉瓦、グイノズ煉瓦、特殊耐火煉瓦、並材料一式
煉瓦築爐 施工並材料 販賣一式
關東軍御用達 小山商店 朝日通り七五 電話③六九七二

ハイラル行 女給大募集
一、新開店に付數十名募集す
一、容貌を不問意志强固の方を望む
一、面談毎日午後一時より五時まで
市内富士町三丁目三 グランド大新京事務所 松岡

貸間を求む
六疊 二間 但し一間にても可
電話③三三〇〇番

事務所求む
一室又は二室事務所向借受けたし御一報乞ふ
新京三笠町一丁目十番地 實隆洋行 電話(3)二六九〇五 二八七八

戰時下の自轉車!!
富士自轉車 ライオン自轉車
帝都の"足"に大異變
優秀と堅牢と耐久性で
必ず御滿足を得る
代理店 松田商會 新京豐樂路三〇二 電話(2)四七六八

貸家を求む
場所を問ず六疊二間
右御世話下された方には薄謝を呈す
電(二)一五二〇番へ

賣家有り
事務所向、住宅にても可
場所、新市街方面
委細面談仲介者御斷り
電話③六〇四一番

トラック讓る
一九三八年フォード
〃 インター
一九三六年フォード
新京祝町六ノ二(三笠校南横) 金萬公司

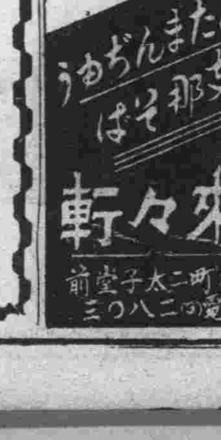

ぶたまんぢゆう 支那そば
來々軒
祝町二 太子堂前

夏の衛生は
胃腸妙藥 大陸整腸
發賣元・双葉藥局 新京東二條通一二七 電話③六四三五

ラヂオ部新設
高級ラヂオと坂本式電氣蓄音機
ラヂオ部分品と坂本式强力擴聲機
高級受信機とコンビ修理は完全に! 迅速に! 廉價に!
―御引受け致します―
(特に納期を正確に致します)
電氣工事請負 坂本電氣商會 新京吉野町一ノ二 電③四七二八番

夕刊娯樂　コント　靴二題

1

その日Kさんのいでたちは、サッパリとした浴衣がけであつた。Kさんは大きな新聞紙でくるんだものを下げ、細身のステッキを振りながらPB・バアにひよつくり入つて來た。そして持つて來た荷物を何處に置からかと暫しためらふ様子であつた。包みは新聞包みだが、何か貴重なものが入つてゐるらしい。

「Kさん、何買つて來たのさ？」

バアの女がさう尋ねた。

「わしはね、今日ひどい目に遭つたよ、靴を三足盗られてしまつたよ、それで今城内の市場に行つて靴を二足買つて來たんだ、えゝと、此處に置かして貰はうか」

Kさんはカウンターの前にその荷物を置いてから、スタンドに來て、ビールを注文した、その時女は言つたものである。

「あんたなんかが物を盗られたら何處に訴へるのさ」

苦笑するこのK氏は、お巡りさんであつたのだ。

2

Wさんは吉林から新京に轉勤して來たのだが、何さま當今の住宅難であるし、家族をまだ吉林に置いてゐた。土曜から日曜にかけて氏は吉林に歸るのであつた。

その日は雨が降つてゐた。Wさんは驛に驅けつけたがもう發車のベルが鳴つてゐた。慌てて追ひすがり列車にとび乘つた、と、その瞬間、片つ方の靴がポロリとホームに落ちたのである。

えゝ、どうしよう、この儘行くか、だが靴は惜しい、エイ！と思ひ切つて氏はスピードのつきかかつた列車から飛び降りた。やつと靴を拾ひ上げたが、もう列車は遠くに去つてゐた。殘る煙が癪の種といふわけ。しかも事はそれで濟まず、氏はギユツと肩をつかまれた

「何です、あなたは、動いてゐる汽車に飛び乘つて、又飛び降りるなんて！」

W氏は平謝りに謝らざるを得なかつた。

「エ、、ひどい目に遭つたよ！」

氏もPB・バーのスタンドに來て語るのだつた。

「人をつかまへる俺がつかまへられるなんて！」

氏もKさんの同僚だつたのである。この時、又もポトリと氏の靴が脱けコロコロと轉がつた（相澄間川）

銀幕を喰ふ　劇團、脚本を逆輸入

從來舞臺の大當り作品の銀幕化は屢々見られたが、最近は反對に映畫で一應試驗濟の脚本が舞臺へ逆輸入され脚光を浴びるものが多く七月の舞臺には既に映畫化されたもの或ひは企畫宣傳中の作品がずらりと登場、宣傳效果をさらはれた映畫界は顏負けの體である

まづ日活が奉祝映畫として内田吐夢監督で製作した「歴史」を猿之助の新鋭大歌舞伎が上演、下加茂「月夜鴉」を花柳の新生新派、日活「轉落の詩集」を井上、八重子、奮闘劇、東寶「蛇姫樣」を角座の東西大歌舞伎、更にエノケン一座が「國姓爺合戰」新國劇が八木隆一郎脚本「明治山國隊」を、いづれも新興、下加茂の企畫をお先へ劇化、このところ映畫界は劇團に喰はれた形である

カナダ政府　英佛語映畫以外は檢閲拒否

戰爭によるイギリスの苦惱深刻化につれカナダ政府の焦躁も亦激化し最近では文化統制を一段と强めたためフランスの外人部隊に取材したパラマウント映畫ウイリアム・ウエルマン監督「ボー・ジエスト」が戰時下不適當の理由で公開を禁止された外マーチ・オブ・タイム「戰時のカナダ」も同樣の運命に遭つたが、同國政府は更に英佛語作品以外は全部檢閲を受付けず事實上禁止の方針を採るに至つた、同國檢閲局は「カナダは歐洲戰爭の圏外にあるから交戰國の映畫宣傳を欲しない」と語つてゐるが實際は英佛の立場に立つて文化統制を行ふことはいふまでもない

此のカナダ外國映畫禁止の結果英佛映畫は無影響だが支那の抗日映畫やソ聯の國際主義宣傳映畫も英語で錄音せぬ限り上映出來ぬ譯である、尚此の禁止が發表される前週に同國政府が檢閲した外國映畫はイタリー五、支那四、チエコスロヴアキア二、ポーランド二、ソ聯二であつた

▽海軍爆擊隊△　東寶映畫、北村小松の原作によるわが海の荒鷲の壯烈な爆擊行を描いたスペクタクルで、木村莊十二監督が自ら原作者と協力したシナリオにより演出に當つた、佐山亮、藤田進、三木利夫、宇野重吉、新協・津田光男、谷三平、清川莊司ら男優陣を動員、日本映畫に示す最初の大規模な空中戰映畫として期待少からざるものがある、帝都キネマ次週封切

雜音

大作「水戸黄門」に「叩き出した幸福」を添へた長春座の今週、豫想通り中々の活況である初日土曜日にざつと三千圓二日目日曜日は札止めの盛況を見せて夕刻までにすでに三千圓臺近くを働く數字を見せてゐた▼時代劇トリの松竹プロの當りは最近ではちよつと珍らしいもの、「雪之丞變化」などの例外はあつたが松竹の時代劇は多くを期待出來ないのが常識である、黄門樣といふ通俗性もあらうが、とにかく特筆すべきヒット作ではある、なほ週後半にはコロムビアのアトラクションが入るから週一杯充分に稼げやう▼「カプリチオ」と「新妻鏡」後篇の帝都キネマも中々の好調、土曜日二千六百圓、日曜日は夕刻までに土曜日近くの數字を揚げてゐたから、長春座には一歩を讓るが豫期通りの好成績である▼豐劇の「新妻問答」も悪くはない、土、日曜日は輕く千圓臺を拔いて悠々たるところを見せていた

明治牛乳
新京
滿洲乳業株式會社
電話③二〇八八・三三八七

嵐寛寿郎の
髑髏錢　大會
監督　辻吉朗
前篇　風の卷
後篇　雲の卷
話題をばらまく
日活評判名畫
再映週間！
怪奇！獵奇！の波紋は血の最高潮へと描く傳奇小説の映畫化！
嵐寛壽郎主演
市川春代　主演
原健作×志村喬×香川良介　オールスター
十八日より　五〇セン均一
新京キネマ
次週　廿一日より
歴史　第一部　動亂戊辰
小杉勇×轟夕起子
花柳小菊×村田知英子
豪華實演
日活京都人氣スター
田村邦男と
その一黨十餘名來演

次週は
感動と熱涙に綴る日本映畫空前の空の映畫だ!!
海軍爆擊隊
原作　北村小松　演出　木村莊十二　撮影　三木茂
曉闇の空に巨翼を連ねて爆音轟々敵空軍根據地を襲ふ我が海軍爆擊隊!!
東寶映畫新人男優總動員
笑ふ地球に朝がくる
原作・脚色　南せん子
演出　津田不二夫　應援演出　千葉泰樹
岸井明　東喜代駒　大竹タモツ　エデイ・カンタ　月田一郎
新しい魅力!!唄と笑ひと、ほのかな哀愁！ボードビリアン總動員の粋な音樂コメデイが現れました!!
帝都キネマ

川浪良太郎
北見禮子
主演
おひかへなすんせ！
妻恋笠
監督　大曾根辰夫
輝く三新人のデビユウ！
スタス・イル・スタア
三村秀子×兒玉一郎
加藤夕未子
女だけの氣持の
瑠璃春海作品
結婚の價値
廿二日封切
長春座

春日井梅鶯
雷門五郎
特別出演
高田浩吉・最上米子
主演
浪曲音樂映畫
唄祭浩吉節
美聲浩吉が歌謠曲と浪曲を渾然一致させ自ら苦心作曲した浩吉節？に期待を懸けられよ！
監督　犬塚稔
十八日より
豐樂劇場

高峰三枝子・木暮實千代
監督　原研吉
脚本　齋藤良輔
私達の合言葉
1 私達は美しき友情を誓ひ合ひませう
2 私達は乙女の純潔と榮光を守りませう
3 私達は女性の生命の建設に邁進しませう
4 私達は私達の名譽のために團結しませう
新女性聯盟

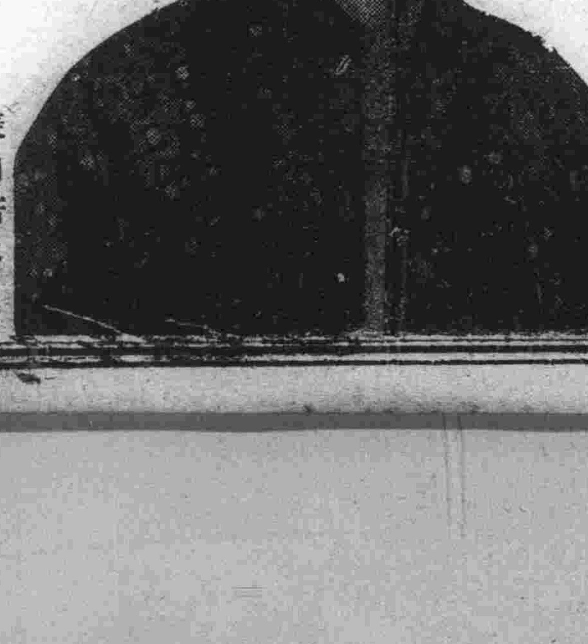

腕づく半次 (50)

中川雨之助
西正世志畫

婆婆の風

「これは、キッと半次兄イが、捕まつたに違えねえ。眞實の下手人が捕まつたから、それで俺が御赦免になつたのだ」

さう思ふより外に、考へやうは無かつた。

小平次は、やがて北の地獄門から、釋放されたのであつた。

久し振で、娑婆の風に吹かれてみると、小平次も、まんざら悪い心持はしなかつた。

獄門臺に首を曝すか。浮世に命、永らへるか。何方が宜いかといへば、誰だつて死にたい者は無い。小平次も、思ひがけない赦免に會つてみると、やつぱり足も地につかぬほど、嬉しかつた。

「おい、小平次、ちよつと待て」

地獄門を出て、まだ半町も來ない處で、後から呼かけられて、見ると、一人の浪人が、ニヤ〳〵しながら寄つて來た。

「おまへを、迎へに來てやつたぞ。先生も、彼處へ來て待つて居られる。俺と一しよに來い」

彼處といふのは、差入物の世話や、引合に呼出された者の休息所となつてゐる茶店のことであつた。

「先生だつて……?」

見たことの無い浪人だし第一先生といふのからして誰のことかサッパリ見當がつかなかつた。

そして、小首を捻りながら、浪人の後につづいて、茶店の、ズッと奥の座敷へ來てみて、小平次は驚いた。

其處には、浪人神風組の鹿倉陣十郎が、床の間を後にして、傲然と盃を上げてゐるし、その左右には五六人の門弟が、いづれも肩を怒らして、控へてゐたからである。

「小平次、御赦免になつて目出度いのう。サア、此方へ來い。そして祝の酒だ。あ一杯飲め」

と陣十郎に言はれたが、さすがに、おいそれと上つても行けず、小平次が、ぼんやり佇んでゐると、

「小平次、ぼんやりしてゐないで、早く先生のお盃を頂戴しろ。きさまが、御赦免になつたのも、みんな先生のお蔭だぞ」

といつて、後に立つてゐた、さつきの浪人が小平次の背をドンと突いた。

ツイふら〳〵と、小平次は座敷へ上り込んでしまつた。

◇

半次の身代りとなつて入牢した掘の小平次が突然赦免になつたのは、果して浪人組鹿倉陣十郎の、骨折に依るか、如何か。

それは兎も角として、奇怪なのは、陣十郎それ自身であつた。

劍術の道場は表向で、浪人神風組なぞと、怪しげな名をつけ、喧嘩、博奕、脅迫、詐欺と、御定法の裏を行く曲つた世渡りをして人々を苦しめてゐるのさへ既に武士として有るまじき所業であるのに、それを役人は見て見ぬ振で、したい儘の亂暴狼藉を働かせて置く。

それも不思議であるのに今度の竹の塚安五郎殺害事件では、半次の斬り込で、陣十郎に下手人の疑ひは充分であり、それでなくても喧嘩兩成敗で、當然、陣十郎にも、お咎めはあるべきものと思つてゐた世人の思惑を裏切つて、何時迄も更にお咎めも無かつた。

お咎めが無いばかりか、陣十郎を始め、浪人一同大手を振つて、ます〳〵威張り散らし、これ迄よりは反對に、一層狼藉を働くやうになつた。

それには、人の知らない秘密があつた。

それは、當時の南町奉行鳥居耀藏と、陣十郎との間に、特別の關係が有つたからである。

商況 七日前場

毎外經濟電報

倫敦金塊・倫敦銀塊・同先物・紐育金塊・紐育銀塊 休み

▲外國爲替

米英爲替	三弗六九仙二分一
米日爲替	二三弗四七仙
米支爲替	六弗一五仙
英日爲替	一志二片一六分三
英支爲替	四片八分一
英佛爲替	一七六法五〇
英獨爲替	四〇仙〇〇

▲紐育株式

スチール株	五四弗四分一
アナゴンダ株	二二片四分三

▲紐育棉花

現物	一一仙一一
七月限	一〇仙二八
十月限	九仙四〇
十二月限	九仙三一
一月限	九仙二二
三月限	九仙〇八
五月限	八仙九三

▲印棉

ブローチ	一八三留比〇〇
オームラ	一六三留比〇〇
ベンゴール	一三留比二分一

各地株式市況

▲東京株式(短期)

	寄付	大引
新東	一三九六	一三九二
大新	七三〇	七三五
鐘紡	一六七九	一六七〇
同新	一〇六四	一〇六〇
帝新	一〇六六	一〇六〇
洋蠶	八八六	八八四
日纖	七三〇	七三九
郵船	—	七一一
同新	一〇三九	一〇二三
日石	八六四	八四七
日立	七五五	七九五
滿業	八六一	八五七
電工	七四〇	六六八
東電	—	—
日電	六四一	六四三
滿鐵	—	—
糖新	七八三	七八四
日曹	六一四	六七〇

▲大阪株式(短期)

	寄付	大引
大新	七一七	七一九
新鐘	一〇六五	一一六〇
鐘紡	一六八〇	一六七六
滿業	—	七四〇
日蠶	七三〇	七三九
帝新	一〇六五	一〇六〇
商船	一〇一三	一〇〇八

▲大連株式(短期)

	寄付	大引
五品	三三三	三三三
大新	七三〇	七一七

滿洲證券取引所取引人
藤本ビルブローカー證券
BTB
新京大同大街大興ビル 電話(2)二一八八・六九〇九

各地商品市況

新東	一三九一	一三九一
滿粟	七四〇	七九九
鐘紡	一六七六	一六七一
同新	一〇六三	一〇六三
滿鐵	七六二	—
豆新	—	—
土木	一九八	一九八

▲大阪綿布

六月限	二八五五	二八四五
七月限	二八一〇	二八一五
八月限	二八四〇	二八四〇
九月限	二八四〇	二八五〇
十月限	二八六〇	二八五〇
十一月限	二八七〇	二八七〇
十二月限	二八九〇	二八九〇

▲大阪棉花

六月限	七〇五〇	—
七月限	—	—
八月限	—	—
九月限	六六〇	—
十月限	—	—
十一月限	—	—
十二月限	—	—

▲大阪期米

當限	—	—
中限	—	—
先限	—	—

▲大阪人絹

當限	—	—
五月限	—	—
六月限	—	—
七月限	—	—

▲横濱生糸

六月限	一五六〇	一五四〇
七月限	一五九一	一五八九
八月限	一五七一	一五八〇
九月限	一五七八	一五八二
十月限	一五七九	一五八一
十一月限	一五八六	一五八一
十二月限	一五四五	一五八一
現物	—	—

火曜 六月 五黄 壬辰 十八日 大安 開 翼宿

東京・本郷・神誠館

●一白の人 心靜かなれば如何なる異變も無事に濟むべし 西と乾と巽が吉
●二黒の人 輕卒に走るときは目上の信用を失ひ失墜す 南と西と乾が吉
●三碧の人 徳を磨き行ひを正し律義一方に出づべき日 壬と丁と甲が吉
●四緑の人 沈みたる氣を引き立て心を揃へて勵むべし 東と北と南が吉
●五黄の人 表面美に捕はれ易し人の世話事は大凶たり 南と壬と乾が吉
●六白の人 訴訟爭ひ事は凶なれど地味の事には吉き日 坤と艮と西が吉
●七赤の人 吉いとて調子に乗るな早まれば泥田に陥る 坤と艮と西が吉
●八白の人 邪路に迷はず口舌を戒しめ内を固くすべし 南と乾と西が吉
●九紫の人 初めを愼しみ怠慢なければ末亦吉かるべし 甲と巽と坤が吉

アルバムヱハガキ製作
二葉寫眞館
新京東一條通ダイヤ街 電(3)二七八二番

御料理 大吉
富士町三 電(3)三一五九

御料理 開花
日本橋通 電三 二一〇三

日活超大作 倉田文人監督
「本日休館」
大陸拓民の逞しき生活を描く力作!
沃土萬里
江川宇禮雄・風見章子・他オール多摩川
新興豪華繪巻!
里見八犬傳
大谷日出夫・羅門光三郎・南條新太郎・大友柳太郎・市川男女之助・松浦妙子
豪華絢爛篇
明十八日限り!
五〇錢 朝日座

メガネの御相談は何でも
專門醫の處方を御持ち下されば如何なる眼鏡でも調製します度の調製樣と顔との調和その他眼鏡に關する御相談なら何でも拜承します
御指定
新京陸軍病院眼科
滿鐵病院眼科
市立病院眼科
知議眼科
羽牟眼科
中山眼科
眼鏡と双眼鏡の店
清眼堂
新京吉野町二丁目 電(3)三二九二番

夏物 秋物 在庫豐富
メリヤス洋品雜貨卸問屋
岡田洋行
新京東二条通四九 電話③五五八五番

古本買入
古きを賣つて新智識を!
東一條通一六
巖松堂古典部
電話(3)五三・五八・五四・四二

洋酒、和洋煙草
和洋生、干菓子
御贈答用に
御家庭用に
弊店特製豆入大福
中央通り十三
ヤマト屋
電話③五九八七番

映畵とレコードでお馴染の
伏見信子
國都來訪
皆様へ……唄こ踊りこ漫劇のプレゼント!
賛助出演 舞踊 音羽菊舞 二人 山路征 漫劇 靜萬蝶
二十日より二十三日まで
映畵は 海軍爆撃隊 笑ふ地球に朝がくる
帝都キネマ

草繩
製造卸 小賣商
石井洋行
新京大経路四三 電話②五七〇二番

門専ネガメ
滿鐵沿線各眼科 羽牟眼科醫院 滿鐵醫院眼科 市立醫院眼科
御指定
精華眼鏡店
本店 大同大街二ノ一七 (新京キネマ隣) 電(3)四二二四
支店 奉天

滿洲印刷株式會社
新京日本橋通七四
電話(三)二八二三・三八三四番
振替口座新京一〇一番
分工場 新京大和町四四
新京西五馬路三二
電話(二)三三六七番

AMAGURI-TARO
おみやげには新京名物
甘栗太郎
新京銀座
電(3)2887 3778

実演
日活京都の人氣スター
日本映畵時代劇界の珍優來る
両館とも題は同じです
田村邦男とラオカンスター
潑剌たる娘子軍十餘名と得意の笑劇で初お目見得!
廿一日より 六日間 同時公演
新京キネマ
豐樂劇場

新京日日新聞

朝刊

【本紙朝夕刊十二頁】

本紙定價 一部五錢 一ケ月一圓　郵料 一ケ月 十五錢　廣告 普通 一行 一圓五十錢　割金 特別 同 二圓五十錢

發行所 新京大經路西ノ一 新京日日新聞社 電話三二三五・三三〇〇

發行人 十河榮忠　編輯人 和波無黨　印刷人 水越内之介

最優良酒 日本晴 新京石川吟醸

大本營陸軍部に行幸
御親臨に榮ゆる陸大卒業式
天皇陛下

【東京發國通】畏くも天皇陛下には十七日陸軍大學校に行幸、第五十三期學生の晴れの卒業式に親臨あらせられ、ついで聖駕を三宅坂の大本營陸軍部に進めさせられ、わが無敵陸軍の帷幄に參加する諸員を親しく犒はせ給はつた、この日陛下には午前九時宮城御出門、梅雨降りしきる中を青山の陸軍大學校に行幸、同十五分着御、便殿において秩父宮殿下を始め奉り各宮殿下に御對面、藤江校長より教育に關する上奏を聞召されたうへ講堂に臨御、卒業學生の戰術並びに優等學生陸軍航空兵大尉高木作之氏の御前講演を聞召された、ついで卒業證書授與式場に臨ませられ、淸水侍從武官より優等學生に對しそれぞれ軍刀を下賜あらせられた、かくて午前十一時卅分同校發御、大本營陸軍部に向はせられ同四十分陸軍部着御、便殿において閑院參謀總長宮殿下に拜謁を仰付けられ、所管事項に關する奏上を聞召され次いで大本營陸軍部參謀本部職員に列立拜謁を仰付けられたのち時局關係の寫眞、兵器等を天覽、午後零時十分食堂に臨御、秩父宮、三笠宮、閑院參謀總長宮ほか各宮殿下を始め奉り畑陸相、杉山、古莊、岡村各軍事參議官以下陸軍首腦部に對し御慰勞の思召をもつて御陪餐の御相伴を仰付けられ、御少憩の御後、午後一時二十分諸員奉送裡に大本營陸軍部發御、御機嫌麗はしく宮城に還幸あらせられた

佛・單獨講和へ！
對獨降伏を宣明
ペタン新首相獨軍に申入れ

【ニューヨーク十七日發國通】十七日午後NBC放送によれば、ペタン佛新首相は十七日ラヂオを通じてフランスは對獨降伏に決定した旨言明したといはれる

【ニューヨーク十七日發國通】NBC放送局の接受したペタン佛首相の對獨降伏に關する放送演說左の通り

余は十六日夜獨軍司令官に對しわれは戰鬪を中止するに決定した旨申入れた

國難の重大性に 和平締結可能性

【ニューヨーク十六日發國通】交戰か媾和かの重大決定をなすものと見られてゐた十六日の佛國務會議はレイノー內閣が總辭職しペタン元師を首班とする新內閣の組織を決定したが、U・P通信報道及び當地消息筋の意見を綜合するにペタン新內閣の成立はフランスの對獨媾和の第一歩と見るべく、その理由として左の點が擧げられてゐる

一、最も强硬な主戰論者と見られてゐたレイノー首相が辭職したこと

一、十六日の國務會議に先立ちレイノー首相は國務會議が戰爭繼續以外の決定をすれば直ちに辭職する旨言明したとの情報あること

一、イタリー參戰に先立ち對伊妥協を主張しその後も可及的好條件のもとに獨伊と和平締結を說いてゐたと傳へられるラヴァル氏の入閣は最も意味深長である

一、佛政府のボルドー移轉前にもラヴァル氏は戰爭繼續は自殺行爲にも等しいと極力反對を說いてゐたといはれ同氏の入閣はフランスの對戰方針に根本的變化があつたものとみるべきである

一、最近軍事情勢の重大性については佛軍首腦部が最もよくこれを認識してをり、佛政府が感情的に戰爭繼續を主張する政治家の手より事態の重大性を明白に知悉してゐる軍部の手に移れば和平締結の可能性が却つて增大する

宜昌に堂々入城の村井部隊

世界史に大變革期
滿洲國官邊の觀測

歐洲新秩序建設を目指して破竹の進擊を續けるドイツ軍の前に今やフランスは最後的段階に到達し戰局は果然世界史大變革期を招來するに至つたが、事態の成行に重大關心を有してゐる滿洲國政府官邊筋では今後の戰局の見透しとして左の如き見解を下してゐる

一、フランス政府としてはドイツ軍絕對的勝利の事實が瞭然たる以上、結局單獨媾和は時日の問題でそれまでには一、二の閣僚の更迭も行はれるのではないか

一、媾和するとすればその內容が如何なるものであるかは興味の焦點であるが、勝利の餘勢を驅つてドイツ軍としては恐らく强硬な條件を持ち出し或は領土割讓迄突き進んで行くのではなからうか

一、又單獨媾和の場合恐らくイタリーへのチュニス、コルシカ等の領土返還も交換條件として提出されるのではないか

一、フランス單獨媾和後のイギリスの態度が問題となつて來たが、二百有餘年の大英帝國の面子にかけても且又海上權を掌握してゐる以上飽くまで抗戰を續けるだらう

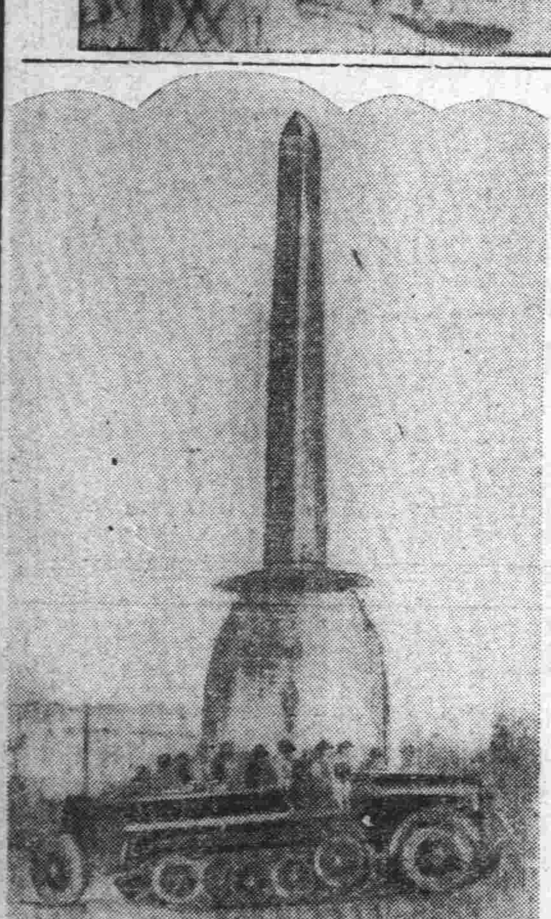

獨軍パリ入城

(上)パリコンコルド廣場を進擊する獨逸機械化部隊(下)パリシヤンゼリゼの大通を進擊する獨逸機械化先遣部隊、右端の建物は凱旋門

輸送經路 巴里＝伯林間空輸、伯林＝桑港間無線電送、桑港＝東京間再電送、東京＝大阪間國通電送、大阪＝奉天間再電送

重慶、空襲に震ふ
海鷲第十二回の猛爆

【○○基地十七日發國通】中支艦隊報道部十七日午前十時發表

一、海軍航空部隊第十二回重慶爆擊行は十六日薬野原部隊長總指揮の下に午後五時次の如く三隊に分れ重慶附近重要軍事施設諸機關を猛爆、甚大なる損害を與へ全機無事歸還せり、第一隊(總指揮官直屬)は川東師範學校周邊の軍事施設を爆擊、數ヶ所に火災を生じ爆發せるを確認せり、第二隊三原部隊は重慶市內市政府を爆擊、三ヶ所炎上、第三隊の勝見部隊は重慶西郊嘉陵江岸重慶政權重要諸機關群を爆擊、一ヶ所に火災を生ぜしむ、右各隊とも爆擊前後敵戰鬪機五乃至七機(單葉、復葉)と戰鬪敵の戰意ますます弱化、わが機銃の猛擊により完全に擊退せり

二、昨十六日村松部隊長を總指揮官とする西田、寺島の各航空隊は○○基地を中心とし前後三回にわたり京漢線東部大別山系內敵遊擊匪蟠居地區を銃爆擊し潰滅的打擊を與へたり

三、○○基地航空部隊は通日安徽省江南奧地敵據點諸軍事施設を爆擊、敵匪の剿滅に活躍しつつあり

滿洪國交親善
經濟的提携に寄與

滿洪兩國政府は近く完了すべき兩國間の公使交換によりこゝに愈よ戰火渦卷く歐洲をよそに正式の國交を開始することになるが、兩國政府はこれを機會に更に兩國間の親善關係增進のため經濟的提携に必要なる一切の措置につき何等かの取極締結の交涉を開始する運びになるものと見られる

即ち兩國政府は公使交換後隨時相互の外交機關を通じ兩國間の通商關係樹立の可能性につき意見の交換を遂げる筈で十九日東京に向ふギカ駐滿ハンガリー公使はこれがため年內中に新京に歸任し滿洲國側關係筋と折衝を試みる筈である

張總理招宴

新駐滿ハンガリー公使ギカ氏は十七日午後三時國務院に張國務總理並に星野總務長官を正式に訪問したが、これが答禮として張總理、星野長官は同午後三時卅分ヤマトホテルにギカ公使を訪問した、なほ張總理は同日午後六時卅分より總理官邸に公使を招待した

兩事變に拔群の武勳
高園參謀戰病死

【關東軍發表】新京陸軍病院に加療中の關東軍高園參謀は遂に戰病死したが、同參謀は佐賀縣小城郡三日月村出身、陸士四十一期生で昭和十二年十月陸軍大學卒業、爾後習志野學校教官、兵務局課員等に歷任の後昭和十四年十二月一日關東軍參謀として現在に到る、滿洲事變に際しては小隊長として奉天省柳河鎭六盤家子の戰鬪に於て拔群の功名をたて、更に支那事變に際しては步兵砲隊長として北支に出征、黃河渡河、濟南城攻擊、泰山城攻略、魯南地區掃蕩戰に參加殊勳を樹てた、資性溫厚、氣宇廣潤、成績優秀で將來を囑目されてゐた、尙葬儀は十九日午後四時から國防會館で神式に依り執行される【寫眞は故高園參謀】

駐日瑞西公使 三谷局長訪問

【東京發國通】ゴルジエ駐日スイス公使は十七日午前十一時廿五分外務省に三谷條約局長を訪問、歐洲戰に對するスイスの立場につき要談を遂げ同四十五分辭去した

友好增進に努力
ギカ公使公式談話

ギカ駐滿ハンガリー公使は信任狀捧呈後ヤマトホテルにおいて記者團を引見、次の公式談話を發表した

この光榮ある偉大なる貴國において故國ハンガリーを代表すべく命ぜられたことは私の大なる幸福と存じます、古い昔から血と文化と傳統とで結ばれた滿洲國民と新たに公式の友好關係を結ぶことは人類の努力の總ての方向に協力の可能性を認めることになります、かくて兩國民が文化に經濟に科學の進步に相携へ眞に交誼の精神をもつて「距離において相離れたる二人の友人は相互に一層親密である」との言葉が實現するのも餘り遠い將來ではないと思ひます、私が貴國に永く駐在することは種々の事情で現在では不可能でありますが、近き將來再び參りまして經濟方面に於て政府關係當局と充分協議し兩國の關係をより以上緊密化するため努力することとなりませう

上海に兇彈 二名を狙擊

【上海十七日發國通】十七日午前七時頃汪精衛派特務工作招待所副隊長程功長氏(三四)がコ西ジエスフイルド路信義十二號の同招待所において就寢中職工風の怪漢二名が突如襲ひ拳銃彈の亂射を浴せ一發は同氏の頭部に命中して重傷、また同じく八時頃上海共同租界工部局警務所西區督察長劉永貴氏(五二)が共同租界愛文義路文德坊廿號の自宅を出て愛文義路小沙渡路の角に差掛つた際三人の靑年に拳銃で狙擊され頭部、腰部各二ケ所に命中しこれまた重傷である

民生相事務引繼

新民生部大臣呂榮寰氏は十七日午後一時三十分民生部に初登廳し大臣室に於て前大臣孫其昌氏との間に事務引繼を行ひ終つて屋上で全職員に就任の訓示をなした

河本滿炭理事長

河本滿炭理事長は社債發行につきシンジケート團と折衝のため十七日午前九時卅分新京發はとで大連經由東上した

下村處長大連へ

下村外務局政務處長は政務連絡のため十七日午後一時半新京發あじあで大連に赴いた、廿一日歸任の豫定

溫古集

寢て起きて只モクモクと二十七年、無異ならざらんとして遂に無異に過し、晚酌を樂しむほど老耄れたくもないと思ひながら、遂に……。之れ余の消息に御座候。

奉天警務廳副廳長 猪苗代直躬

貿易政策の滿關一體化へ
關東局の協力期待

經濟部ではかねて懸案となつてゐる貿易政策の滿關一體化につき關貿聯との相互理解によつて妥協點を見出すために近く關東局並びに關貿聯と會議を開くことゝなり十七日先づ準備的打ち合はせを遂げた、元來經濟部としては關貿聯傘下の大連業者の既得商權を荒す意圖は毛頭ないが、民生振興方策遂行上國內消費物資の確保を期するためどうしても滿關一體的輸入統制を行ふ必要があり、その結果大連業者の利害を代表する關貿聯との摩擦を惹き起すに至つたもので、經濟部としては今後とも大連貿易業者の過去の實績を認めると共に對滿物資供給の重要ルートとして今後とも滿洲國の政策に協力せられたきことを期待してゐる

暫行民籍法 七月末公布

滿洲國の暫行民籍法草案は彌來法制處に於て愼重審議中であつたが、最後的審議を終了したので法制處伊東司法部新關兩參事官はこれが內容說明方々打合せのため十八日午前八時新京驛發ひかりで東上することとなつた、同法は兩參事官の歸任後所定の手續を經て七月末公布される

國務院會議延期

十七日の定例國務院會議は都合により廿日午後二時より開催に延期となつた

人事往來

▲藤野孝一氏(會社員)十七日來京ヤマトホテル
▲西川吉太郎氏(商業)同
▲久氣庄左衞門氏(同)同
▲田村壽一郎氏(朝鮮化學)同國都ホテル
▲森岡金藏氏(滿洲鉛鑛)同
▲勝山眞次郎氏(滿洲食品會社專務)同
▲水谷富次氏(奉天大倉商事)同
▲新居四郎氏(大連富士電氣專務)同
▲幸田次兵衞氏(福岡金物商)同國際ホテル
▲矢野榮氏(安東省公署)同
▲末吉作氏(同)同
▲玉谷猛夫氏(官吏)同
▲今野文治氏(奉天省公署)同
▲川本淸一氏(牡丹江省公署)同
▲增田安雄氏(哈爾濱日日記者)同櫻ホテル本館
▲紫沼繁氏(大連鐵工所取締役)同
▲猿野兒之吉氏(同監査役)同
▲大石嘉七氏(哈爾濱滿炭)同
▲黑田竹太郎氏(四家房大林組)同松屋ホテル
▲高山漢植氏(興亞塗業)同
▲森啓助氏(京城貸屋業)同
▲安武敏雄氏(京城商人)同
▲淸水勝志朗氏(大連電々社員)同
▲朽津伸作氏(同)同
▲西村直氏(同)同
▲穗積文夫氏(奉天電々社員)同

(持越舊値品のママ大割引き)

持越夏吳服とハンパ物處分大賣出し

十八日より 廿五日まで

◉大特價品の一部◉

初夏に贈る北村の巨彈!!

一、絽名古屋帶 四圓五〇より
一、絽小絽着尺 九、〇〇均一
一、紅梅上布湖月上布
一、紅梅一ツ身四ツ身切賣品 大特價
一、新柄明石銘仙 一八、〇〇より
一、夏長襦袢 八、八〇
一、夏襦袢袖地切賣品 豊富
一、ジョセット絽小紋着尺 三〇、〇〇より
一、縫採り明石 四五、〇〇より
一、訪問着 三八、〇〇
一、絽紋服 五〇、〇〇
一、夏の半ゑり 市價半額
一、殿方用高級薄物 大特價
一、其他ハンパ物 處分品山積
返金 返品 御自由

祝町新京キネマ前
會場 北村吳服店
電話③二五七三番

玄武眼

歐洲の戰局を考へるとき、もはや獨逸側の優位は爭へないやうである。この情勢を推して行くならば歐洲の將來は、獨逸、ソ聯、伊太利の三國の領導下に置かれるであらうといふことが考へられるのである。もとよりそれは領導といふ程度のものであつて、支配といふまでには中々行かないであらう。ところでこの獨逸、ソ聯、伊太利によつて領導される形勢をわれわれは歐洲の新秩序と呼ぶことが出來るであらう。然らばこの歐洲新秩序はどのやうな特徴を有してゐるであらうか。第一に考へられることは、歐洲の新秩序を指導するものは單一の國家でなくして、三つの國であるといふことである。そしてこの三つの國が、その國内體制に於いてそれ〳〵大いに異つたものを持つてゐるといふことである。或る點に於いては相似してもゐるが、その國政の上に固持するイデオロギーといつた方面になると、獨逸と伊太利とは相當に接近してはゐるが、この二國に比べてソ聯は大きな差異を有してゐるのである。したがつて、これら三國が果して遠い將來にまで亘つてよく協調して行けるかどうかといふことは大きな疑問なのである。次に來るべき歐洲新秩序は多數の國の犧牲の下に作り上げられるものであるといふことである。指導國と被指導國とが心から扶け合ひ協力してやつて行くといふのではない、武器の前にやむことを得ず屈服したといふだけのことである。このやうな新秩序がその内部に於いて危機を藏してゐることを否定出來ないのである。更にこの新秩序の特徴はそれが歐洲以外の諸地方と密接な關係を必然に持たざるを得ないといふことである。言ひ換ふればその植地地依存性である。この事は特にわれらの注意せねばならぬところである。

對北支受拂資金の 合理的調整實施
送金にも或る程度の制限

政府は曩に國務院會議に於て決定された本年度資金調整要綱に基き對北支受拂資金の合理的調整に乘り出すこととなり目下これが具體的對策につき研究を進めてゐる、即ち昨年度に於ける對北支國際收支實績（關東州を含む）は貿易收支に於て約一億二千六百萬圓の受取超過（貿易統計に於ては現實に輸出入品の通關價格を基礎としてゐる關係上一億圓の出超となつてゐる）であるが、貿易外收支に於て一億三千萬圓の支拂超過となつてゐるので結局貿易並貿易外收支を通じて見るときは約四百萬圓の支拂超過を示してゐる、然るに密輸並に持出に基き北支に流通してゐる國幣の回收實績は昨年度に於て六千五百萬圓に達したのでこれを考慮に入れるならば對北支收支尻は結局七千萬圓見當の支拂超過となる譯である、而して貿易外收支の内容は運賃收入並對滿投資等により約五千五百萬圓の受取に對し支拂は在滿苦力の送金、約一億四千萬圓見當と推定される）並に北支出身の在滿中小商工業者よりの財東（北支の出資者）への利益金の送金等が主なるもので總額約一億八千百萬圓の巨額に達してゐる、從つて對北支收支均衡保持のためには先づ國幣ノートの北支への搬入を防止すると共に北支輸出の增進並に對北支送金に對しても或る程度の制限措置を執ることが必要とされてゐる

北滿の第二回收買 生必品を配給

好成績を收めて過般一先づ完了を見た北滿地方第一回大豆收買に引續き濱江省を皮切に農民を對象とする第二回收買實施に當つて交易場出廻りを除く各地農民の馬車搬出費を中心とした諸掛りの問題で濱江省當局と專管公社との意見喰違ひを生じ一時成行を注目されてゐたが、中央の方針に準據する兩者の歩寄りにより農民搬出費は冬季を基準に計算、差額を公社側が負擔することゝする一方綿布、マッチ等農村必需品の潤澤なる供給によつて農民の受益を確保し兩者の開きを壓縮ことゝに圓滿解決を見るに至つたのでこの旨各縣に通牒十三日より省下農民の收買に着手するとゝもに規定の割當量の確保を目指し積極的集荷工作を開始した、なほ北滿各省も濱江省の方針に準じ近く同樣收買を實施する筈である

歐洲戰局の擴大と 日泰提携の役割

日本及び泰兩國の間に今回新たに友好和親條約の締結を見たことは來るべき今後の世界新情勢に對處すべき強力な興亞推進力としてその安定と平和に貢獻せんとするところ大なるものがある

佛領印度支那半島唯一の獨立國たる泰國は曾て暹羅國と稱したが一九三九年（昭和十四年）五月二十五日改名したのであるが、同國は古來白象の國として知られ、日本との關係は十七世紀初頭より和寇の海外活動とともに始つて既に元和年間（一六一五－一六二三年）には山田長政が國王のために大いに武威を輝かした事實がある、その後も同國使節の來朝數次あり、兩國の關係は極めて古い歷史につながれてゐる、明治二十一年には修好共同宣言書の批准を交換、同三十一年には修好通商航海條約を調印して日本人の泰國進出は異常な發展を示した、一九二四年日本政府は列國に率先して改正通商條約を締結して治外法權を抛棄し兩國の親善關係にこゝに一層の深厚さを加へたのである、その後一九三二年急進派の革命勃發し、東洋の盟主たる日本と結んで英佛勢力を排擊し新興泰國の基礎を確立せんとの政策が強化せられ、この傾向は一九三三年二月の日支問題を繞る國際聯盟總會において全世界五十數ヶ國中ただ泰國一國のみが棄權して日本に好意的態度を表示した點に鑑みても明かである、殊に一九三三年六月人民黨による第二革命の成功は更に對日親善政策に拍車をかける結果となり、兩國間の公的、私的各種使節の交驩は日とともに繁く、相互の經濟的、文化的發達に寄與するところ至大なるものがあつた、かくて一九三七年（昭和十二年）兩國は完全なる平等の立場において通商航海條約を締約、更に今回新たに友好和親條約の調印を見るに至つたわけである

最近日泰定期航空路が開設せられて益々兩國接近の度を加へることゝなつたが今回の和親條約によつて新秩序の建設はいよ〳〵東洋民族全體の聖業として上げられたことの證左として重大なる意義をもつものと云はねばならない

社會構造としての泰國の階級性はインドにおけるやうな明確な區劃を有しないが、その長い歷史を通して數年前まで國政は國王周圍の王侯貴族の壟斷するところであつたため、國民革命後の今日においても王族を中心とする貴族の權力は牢固として拔くべからざるものがある、貴族、官吏及び軍人は謂はゞ特權階級であつて國民の大多數を構成する農民はこれに隷屬してゐる形であるがこれも時を逐つて均等化される趨勢にあるが如くである

東部國境を流れるメコン河は丘陵地帶を貫流しつゝその多くの支流は泰國東部の平野を灌つて農業の大宗であり且つ代表的輸出品たる大量の米作に適してゐる畜產、林業もとともに近來非常に盛んとなり、水產業また今後近代的、科學的漁撈法を採用さへすれば將來は極めて有望視される

鑛產就中錫、タングステン、鐵、亞鉛、マンガン等は最も多量に埋藏されてゐるが未だ充分な開發が行はれずそれだけに列國垂涎の的となつてゐる

最近の輸出入總額を示すと次の如くである（單位ポンド）

年度	輸入	輸出
一九三五	九、二四七、八八四	一五、六九〇、四四三
一九三六	九、八八六、五五九	一四、三八三、四九四
一九三七	八、八七〇、五九四	一一、二八〇、四九〇

面積二〇〇、二四八方哩、うち四萬五千方哩はマレー半島にある、人口概算一千五百萬人、大半は泰人が占め以下支那人、マレーイ、カムボヂア人、安南人、シャン人、ビルマ人、ヨーロッパ人の順となつてをり、日本人は千人内外で、その大部分は首都バンコックに居住してゐる

以上は泰國の大體の輪廓であるが、とに角泰國は多年政治的にも經濟的にも半植民地的地位において英佛に隷屬して來た關係上、近代的開發は極めて遲れ、革命後の政府の懸命の努力にも拘らず資本或は技術の缺乏は否めない、然し乍ら新興泰國として潑剌たる第一步を踏み出した以上その自主獨立經濟體制確立また遼遠なりと言ひ去ることを得ないものがある

ともあれ歐洲戰局の影響が動もすれば東洋に波及せんとする折、これを儼然防止せんがためにも極東の安定勢力として大きな役割を擔つて登場したことは注目に値するものがある

食糧問題の解決に 華北小麥協會

【北京發國通】北支の新麥出廻り期に臨みこれが買付の促進と昨夏以來の逼迫せる食糧問題の解決を圖り、併せて北支における小麥粉の輸入を最少限に抑制する目的をもつて興亞院華北連絡部ではかねてより關係各方面と協議中のところ今回華北小麥協會を設置することゝと決定した

右協議は北支における日支製粉業者および主要なる原麥委託買付業者をもつて構成され小麥の收買ならびに合理的配給を行つて北支生產小麥による機械製粉工場の能力を極限にまで發揮せんとするにあり、これが綱領は大體次の如くである

一、華北小麥協會は北支の原麥の需給および製粉工場運轉の計畫的合理化を圖るため地域別、工場別に一ヶ年の三期別買付配給計畫を樹立しこれが實施を圖る

二、北支における各製粉工場の建地、原麥の出廻り狀況および行政的監督關係等を考慮し北支の原麥買付地區を徐州、山東（三區分にする）海州、開封（彰德、新鄉）石門保定、北京、天津、山西の十地區とする

三、協會々員の原麥收買は自由買付とするも場合により協會の統制を受くること

四、工場を經營する各會員の月別原麥保有量は當該工場の所在する地區內の原麥出廻り豫想量、當該工場の原麥買付能力および本協會の認定する製粉能力等を參酌し中央物資對策委員會がこれを定むるものとする

しかして同協會は北支中央物資對策委員會の監督下にあり原麥買付地區にありてはその地區の地方物資對策委員會において中央物資對策委員會の統制下にこれを監督することになつてゐるなほ協會の理事若干名は目下協會側で銓衡中である

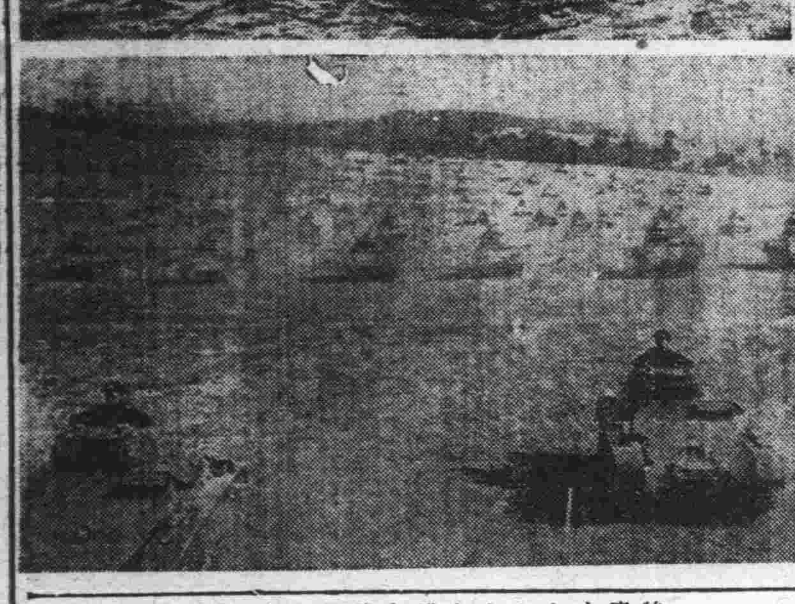

歐戰畫報

寫眞說明（上）五月二十三日フランドル地區前線で獨軍に捕虜となり空路獨本國に送致された佛軍第九司令官ヂロー將軍（左上）前線を渡河進擊する獨軍の新兵器裝甲車（下）パリへ向ふ獨軍戰車隊

國策に躍動する 滿洲の特殊會社（一）

まへがき

特殊會社制度はわが滿洲國產業開發の根幹を形成するものであることは今更贅言を要しない、準特殊會社とともに國策會社の名を冠せられ、また政府の分身にもなぞらへられる所以である

滿洲國經濟建設の根本方針を決定した所謂滿洲國經濟建設要綱は大同二年三月一日建國一周年目に聲明されたものであつたが、これが出來上るまでの雰圍氣は既に建國當初から釀されてゐて日本及び先進資本主義諸國が經驗した無統制なる資本主義經濟の弊害に鑑みこの特殊會社制度たる新天地を造成したのである

この意味において滿洲國の特殊會社制度はその根源においては日本の制度に負ふ所が多く、從つてある程度の日本的性格を有すると同時に又明日の日本經濟機構に對して幾多の示唆を投げ掛けてゐるのである

さて以下全滿の特殊會社一つ一つについての概略を瞥見して見ようと思ふのであるが、豫めこれ等の定義について一言しその性格を明かにして置く必要があらう

滿洲國においては國防若くは公共公益的性質を有する重要事業は公營又は特殊會社をして經營せしめるのが原則であり、特殊會社は一般に左記に該當するものを指すのである

一、特定の會社につき特に定められたる法令に基く會社

一、日滿兩國間の條約によつて設立せられた會社

その法律上の性質は株式會社であり、社團法人であり營利法人である

設立の前後により或は準據により法文に多少の相違點はあるが、大要次の如き共通點を集約し得る

即ち主管大臣は特殊會社の業務に關し公益上必要なる命令をなすことを得ること、株式の讓渡に會社の同意を要すること役員名が理事長（又は副總裁）理事、幹事となつてゐること、役員選任解任、定款變更、合併解散處分、社債募集、利益決議は所管大臣の許可によつて效力を發生すること、所管大臣は會社をして業務若くは財產狀況を報告せしめ又所部の官吏をして金庫帳簿、文書物件等を檢查せしめ得ること、重要財產の讓渡及び擔保に認可を要すること、事業の全部又は一部の廢止、休止に認可を要すること等がそれである又これを經濟上からいへば特殊會社制度は世界にその類を見ない滿洲國獨特の統制經濟運用機構であつて經濟建設に所要の國家的統制を加へ、資本の效用を活用して國民經濟全體の健全なる發展を圖るべき最善の手段としての意味を持つのである、從つて國防若くは公共公益的性質を有する重要事業以外の各般の經濟事項は民間の自由經濟に委すわけであるが、特に國民福利を重んじその生計を維持するためには生產消費の兩方面に亘つて必要なる調節を行ふのである

康德元年六月「一般企業に對する聲明」があり、更に同四年五月一日公布の「重要產業統制法」に依つて產業統制に法的根據を與へた特殊會社制度もこの重要產業統制法によつてその分野を明確にされたわけであり原則として一業一社主義で進んでゐる

最後に準特殊會社とは特殊會社以外の會社中左の何れかに該當するものをいふ

一、政府出資の會社

一、設立許可の際附款命令を受けた會社

一、定款中に政府の干涉權が規定されたる會社

準特殊會社中には事業の性質上特殊會社に劣らぬものもあるがそれを特殊會社にしなかつた所以は、例へば電業、日滿商事の如く滿鐵から分離して設立された關係で種々の都合上寧ろ附款命令を發してその機能を特殊會社に準ぜしめた方がよいとの見解によつたものと思はれる

砂丸字

▲……所謂非常時局は二つの段階をもつてわれ〳〵に迫つて來た、その一つは精神的非常時局であらう、他は經濟的非常時局であり、精神的非常時は戰爭前からその後或る期間中續きそれから漸次經濟的非常時局と移行して來る、そして今は精神的には一層の緊張を要請せられつゝ深刻なる經濟非常時局へと突入しつゝある

▲……經濟非常時局の現時代性を最も鮮明に表現してゐるものゝ一つに代用品なるものがある、オールスフの着物、鮫皮の靴さては大豆のコーヒー等等、これは代用品とはいへないが七分搗、最近內地では酒の中に金魚を入れて置いたら三日も生きてゐたといふ、酒よりも混入した水の量が多かつたからだ、これを金魚酒といふ

▲……眞の非常時は經濟非常時に入つてから愈よ本格化したとみるべきだ、金魚酒なんか飲まずにスフの着物を着、鮫皮の靴をはき、大豆のコーヒーをすゝつて七分搗を食ふ非常時經濟の難關を切り拔けるには國民全體がこれを誇りに思ふやうにならなければ駄目だ

商況 七日後場

中銀帳尻

十四日の中銀帳尻左の如し（單位千圓）

紙幣	六一四、一四二
鑄貨	三七、三三九
預金	三三〇、八九一
貸出	一、〇一三、一〇五

各地株式市況

●大連株式（短期）

	寄付	大引
五品	[illegible]	[illegible]
大新東	[illegible]	[illegible]
新業	[illegible]	[illegible]
滿紡	[illegible]	[illegible]
同新	[illegible]	[illegible]
鐘鐵	[illegible]	[illegible]
滿木	[illegible]	―
土新	―	―
豆	―	―

●奉天株式（短期）

	寄付	大引
新東	[illegible]	[illegible]
滿業	[illegible]	[illegible]
大新	―	[illegible]
鐘紡	[illegible]	―
同新	[illegible]	[illegible]
滿鐵	―	[illegible]

手形交換高（十七日）

一六九八枚　三、六五八、六六五圓

經濟部發行裕民彩票中彩號票

第十五回裕民彩票中彩號碼

[illegible]

康德七年六月十七日

經濟部

頭等 壹萬圓（1）	三等 壹千圓（1）	二等 參千圓（1）
12,508	30,301	44,775
附帶前後賞 參百圓（2）	附帶前後賞 伍拾圓（2）	附帶前後賞（2）
12,507	30,300	44,774
12,509	30,302	44,776

四等 壹百圓（23）

355	20,502
3,947	27,625
6,737	31,534
9,004	34,500
9,533	38,982
14,179	40,247
14,949	40,956
19,106	41,045
	42,992
	43,438
	43,479
	43,567
	44,747
	46,871
	48,858

五等 五拾圓（40）

334	6,072	40,284
3,775	7,976	40,688
4,858	9,067	40,983
	9,901	42,117
	12,565	43,437
	12,740	43,803
	13,540	45,153
	13,839	45,582
	13,983	45,837
	18,463	47,488
	18,674	49,372
	20,096	49,642
	20,301	49,643
	21,555	
	21,950	
	21,984	
	25,626	
	25,857	
	25,895	
	26,038	
	26,285	
	27,580	
	28,523	
	31,624	
	32,765	
	34,089	
	37,622	
	38,120	
	38,542	
	39,707	
	39,762	
	39,944	

六等 拾圓（240）

40	3,837	7,842	13,975	20,815	28,188	34,666	40,880	47,059	48,560
220	4,141	8,221	14,146	21,309	28,329	34,822	41,039	47,198	48,900
460	4,645	8,229	14,342	21,324	28,400	34,991	41,123	47,521	49,037
510	4,750	8,684	14,603	21,434	28,733	35,064	41,140	47,600	49,107
619	5,001	8,917	14,927	21,687	28,801	35,396	41,222	47,619	49,347
995	5,131	9,002	15,002	21,720	29,241	35,492	41,262	47,937	49,400
1,231	5,144	9,071	15,357	22,546	29,253	36,178	41,470	47,985	49,459
1,329	5,889	9,133	16,206	22,567	29,294	36,208	41,521	48,088	49,598
1,356	6,435	9,283	16,262	22,587	29,715	36,387	41,544	48,551	49,971
1,586	6,689	9,705	16,329	22,639	29,779	36,478	42,317		
1,736	7,092	9,708	16,481	22,871	29,940	36,726	42,722		
2,185	7,221	9,793	16,747	23,141	29,954	36,878	42,731		
2,196	7,243	9,944	18,222	23,331	29,975	37,014	43,147		
2,481	7,301	10,043	18,228	23,405	30,028	37,192	43,555		
3,824	7,399	10,592	18,329	23,442	30,039	37,435	43,577		
		11,118	18,694	23,627	30,460	37,498	43,613		
		11,197	18,794	23,810	30,510	37,956	43,654		
		11,319	18,845	23,835	30,571	38,076	43,723		
		11,327	18,869	23,957	30,838	38,143	44,124		
		11,476	18,948	24,231	31,158	38,217	44,175		
		11,561	19,277	24,279	31,308	38,309	44,352		
		12,132	19,706	24,458	32,241	38,364	44,472		
		12,584	19,748	24,840	32,658	38,571	44,485		
		12,626	20,001	25,019	32,934	39,100	44,897		
		12,961	20,157	25,167	32,979	39,363	44,914		
		13,024	20,271	25,424	33,230	39,462	45,668		
		13,237	20,399	25,482	33,528	39,513	45,964		
		13,351	20,454	25,852	33,673	40,397	45,978		
		13,586	20,510	26,496	33,936	40,518	46,697		
		13,616	20,668	27,090	34,070	40,684	46,781		
		13,628	20,729	27,237	34,106	40,725	46,793		
		13,778	20,733	27,394	34,441	40,874	46,926		

七等 五圓（600）

18	1,369	3,129	6,311	9,307	12,106	14,259	16,990	19,823	22,589
19	1,377	3,134	6,451	9,341	12,217	14,261	17,075	20,013	22,931
163	1,399	3,406	6,649	9,379	12,275	14,501	17,273	20,228	23,227
321	1,471	3,421	6,690	9,508	12,331	14,566	17,343	20,242	23,378
340	1,500	3,529	6,724	9,672	12,367	14,714	17,465	20,497	23,571
346	1,521	3,630	6,824	9,750	12,390	14,797	17,607	20,577	23,760
417	1,655	3,730	6,950	9,819	12,467	14,932	17,832	20,611	23,790
570	1,660	3,757	7,011	9,998	12,509	15,009	17,854	20,638	23,851
579	1,752	3,789	7,257	10,039	12,529	15,152	17,883	20,653	23,892
586	1,785	3,835	7,408	10,099	12,551	15,211	17,905	20,682	23,937
611	1,829	3,960	7,493	10,161	12,553	15,329	17,984	20,704	24,035
727	2,006	4,046	7,509	10,177	12,587	15,339	18,037	20,715	24,149
735	2,088	4,084	7,534	10,405	12,737	15,367	18,154	20,722	24,265
752	2,132	4,117	7,545	10,534	12,754	15,451	18,183	20,788	24,307
777	2,505	4,553	7,665	10,647	12,828	15,477	18,230	20,809	24,343
866	2,596	4,914	7,740	10,981	13,127	15,658	18,540	20,824	24,349
914	2,685	4,930	7,769	10,999	13,145	15,748	18,595	20,967	24,400
933	2,696	5,288	7,888	11,000	13,422	15,758	18,685	21,038	24,423
1,006	3,021	5,308	7,909	11,071	13,542	15,777	18,907	21,086	24,482
1,147	3,105	5,315	8,281	11,091	13,551	15,802	19,118	21,451	24,483
		5,366	8,419	11,268	13,627	16,007	19,151	21,594	24,762
		5,380	8,468	11,363	13,651	16,064	19,211	21,669	24,769
		5,800	8,517	11,387	13,665	16,199	19,382	21,670	24,841
		5,828	8,593	11,492	13,898	16,251	19,318	21,703	24,928
		5,882	8,629	11,738	13,814	16,353	19,344	21,759	24,957
		6,014	8,630	11,799	13,843	16,449	19,466	21,817	25,008
		6,049	8,639	11,805	13,852	16,501	19,486	21,940	25,041
		6,077	9,018	11,844	13,885	16,539	19,495	22,010	25,274
		6,099	9,030	11,866	14,018	16,612	19,536	22,014	25,588
		6,120	9,059	11,896	14,053	16,765	19,619	22,061	25,780
		6,253	9,086	11,926	14,063	16,937	19,660	22,243	25,798
		6,293	9,228	12,001	14,101	16,951	19,756	22,537	25,937

26,014	28,545	31,322	33,867	37,060	38,984	41,668	43,679	46,715	49,211
26,109	28,573	31,498	33,909	37,134	39,077	41,775	43,724	46,756	49,259
26,116	28,608	31,586	33,988	37,153	39,191	42,008	43,791	46,774	49,300
26,180	28,683	31,804	34,010	37,233	39,263	42,018	43,812	46,791	49,386
26,344	28,694	31,876	34,275	37,269	39,359	42,057	43,836	46,919	49,433
26,494	28,883	32,121	34,312	37,308	39,445	42,088	44,024	47,042	49,489
26,537	28,915	32,225	34,374	37,350	39,572	42,154	44,267	47,054	49,525
26,567	28,937	32,247	34,406	37,428	39,624	42,166	44,390	47,188	49,584
26,684	29,094	32,271	34,409	37,441	39,662	42,187	44,970	47,273	49,590
26,691	29,110	32,282	34,663	37,475	39,751	42,234	44,998	47,317	49,641
26,698	29,321	32,307	34,677	37,486	39,753	42,291	45,035	47,330	49,816
26,862	29,391	32,333	34,719	37,736	39,786	42,297	45,122	47,436	49,824
26,886	29,524	32,359	35,045	37,796	39,871	42,382	45,142	47,492	49,841
27,054	29,552	32,364	35,194	37,937	39,879	42,308	45,329	47,526	49,853
27,077	29,817	32,391	35,229	38,030	39,919	42,321	45,349	47,552	49,859
27,093	29,879	32,581	35,231	38,035	40,019	42,329	45,351	47,800	49,876
27,158	29,997	32,699	35,343	38,121	40,068	42,407	45,505	47,829	
27,249	30,025	32,738	35,781	38,125	40,207	42,648	45,557	47,846	
27,515	30,210	32,903	35,810	38,134	40,356	42,654	45,771	47,933	
27,700	30,223	32,950	35,822	38,171	40,463	42,684	45,791	47,975	
27,735	30,245	33,134	36,005	38,439	40,625	42,689	45,795	48,015	
27,955	30,413	33,183	36,009	38,455	40,634	42,701	45,833	48,317	
27,995	30,424	33,269	36,052	38,473	40,648	42,702	45,889	48,323	
28,009	30,456	33,277	36,145	38,580	40,794	42,744	45,923	48,328	
28,053	30,647	33,321	36,202	38,751	40,839	42,749	46,017	48,450	
28,225	30,688	33,691	36,212	38,775	41,049	43,097	46,200	48,653	
28,276	30,846	33,759	36,399	38,787	41,061	43,136	46,242	48,712	
28,354	31,027	33,762	36,487	38,836	41,344	43,189	46,462	48,871	
28,394	31,047	33,779	36,644	38,840	41,349	43,207	46,511	48,959	
28,427	31,061	33,802	36,698	38,888	41,444	43,327	46,546	48,992	
28,451	31,108	33,847	36,813	38,906	41,491	43,361	46,567	49,045	
28,537	31,206	33,850	36,853	38,942	41,534	43,593	46,593	49,079	

末等 壹圓（4,999）

組字番號 興 宇 宙 黄 許

（代賣人・滿洲興業證券株式會社）

裕民彩票販賣店組合

新京日本橋通三五番地 電話3六六一一番 金泰洋行

新京老松町三番地ノ一 電話3四〇六七番 天利號

新京祝町三丁目十七番地 電話3二六四四番 泰正號

新京特別市興安大路一二〇 電話3一九四二番 滿洲國官吏消費組合

新京特別市大同大街三〇五 電話2二八一一番 三中井百貨店

米 販賣所

多少遠近に拘らず敏速無料で配達します

興安大路五三六 中西果實店 電話②三八九三

お醫者がススメル滋養のお菓子

產前後ニ 乳菓 カルケット

淋病

治療は責任ある根治療法によられよ

婦人病、睾腺症、皮膚病、胃腸病、其他の慢性諸病

東京 樂生堂HS線新京療院

新京祝町二ノ四（西本願寺西隣入）

トランク病院

どんな破損品でも叮嚀迅速低價にて完全に修理致します

旅行用品一切品揃 總べて自家製品に付大安賣！

二合永鞄店 新京東一條通三六 電話3四三〇八番

藥材各種 台灣特產 南支特產 滿洲特產 食品雜貨 竹材竹掃 蛇皮製品 內外青果 各國玩具

海陸物產直輸出入商 東亞物產洋行

本店 新京長春大街四四號 新京電話（2）一九八八番

支店 大連、上海、天津、台灣

ラジエーター・バッテリー

モートル・マグネット

發電機修理販賣

使用不可能自動車高價買入

中古自動車解體品

板金專門修理

自動車便利社

新京梅ヶ枝町四ノ一二 新京日日新聞社裏通 電話（3）五八八四

協和煙草株式會社 特約販賣

株式會社 森六商店

毎日午前九時より販賣開始

一步進んだ婦科藥 惠乃玉

なぜ効く？ 科學療法…收斂、殺菌、鎭痛、保溫、ホルモン分泌促進作用あり、早く効くとの評判!!

主治 コシケ、月經不順、タダレ、子宮內膜炎等

全國の藥店に有り

定價 一・一〇

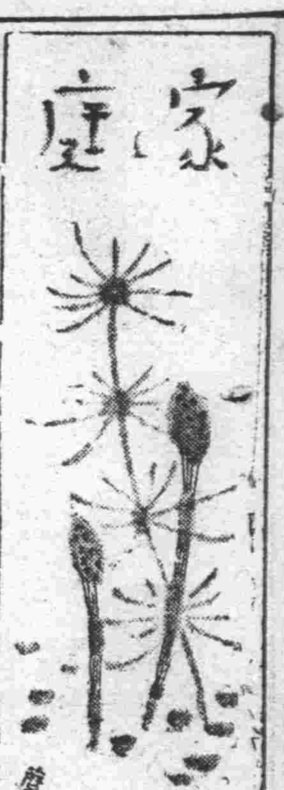

この頃多い
教室での"居眠り"
兒童に充分な睡眠を
▼…日の永い滿洲での注意…▲

この頃　兒童が授業中によく居眠りをするといふ話をききます、居眠りをするのには何か生理的な原因がある筈ですから、その原因を除かない以上いくら叱つたりたしなめたりした所で効果はありません

これは學校よりもお母樣方の責任だと考へます昨今は一番日の長い季節で、滿洲では朝の四時過ぎにはもう黎明が訪づれ夕方は九時になつても未だほのかな幾光がただよつてゐるといふ具合ですから餘程氣をつけないと誰も睡眠不足を來し易いのです、しかも暖かくなつて冬季に較べて著しく生活力が増大してゐるのですからこの點からも充分の睡眠をとる事が必要です、ところが健康狀態といふものは一般にその反響が即座に現はれるものでないからついうつかりして不攝生を重ね知らず識らずのうちに健康を害するやうなことになります

小學兒　童にはなるべく十時間位の睡眠をとらせ度い—とすると八時に就寢させて六時に起すといふのが理想的です八時に寢かすとすればお夕飯は遲くとも六時に濟ますやうにしなければいけません、八時といへば室内も未だ薄明るく環境によつては未だ相當に騷々しい時刻ですから兒童が落ついて熟睡の出來るやうに周圍の者が氣をつけてやります、例へば防空カーテンを引くとか、室内の電燈を消すとか通りに面した窓などは暫く閉めて音響をさへぎるのもよいでせう、すぐ傍でお父さんたちが醒高に談笑したりお母さんがバタバタ音をさせて立働いたりしてゐては子供だつてなかなか寢つかれませんから、せめて子供が熟睡に入るまででも靜かにしてやりたいものです

戶外の　未だ明るいうちに眠るのは最初二三日は一寸困難かも知れませんが子供は順應性を多分に持つてゐますから馴れると床に就いて二十分と經たぬうちにぐつすり寢込んでしまひます朝も防空カーテンでも引いてあれば六時頃まではグッスリ眠れますので、充分な睡眠をとつた後のすがすがしい氣分と明るい頭腦で登校することが出來ます、斯うして夜の睡眠が充分足りてゐれば滅多に教室で居眠りしたりすることはありません

子供連の夜の散歩
"睡眠時間をよく考へて"

例へ夕　飯は早く濟んでも「一寸街でも散歩しよう」といふので子供まで引つれての家庭圓滿風景もこれから多く見られますが、夜子供たちを連出すのは百害あつて一利ありません、どうしてもお父さんやお母さんが出たいなら子供たちを寢せつけて鍵でもかけて出る方がまだ増しです

もつと　も人間の生活には多少の慰安は缺かすことの出來ぬものですから土曜日の晩とか休日の前の晩などにたまに家族打つれての散策などは止めるには及びますまい、その代り夜更しさせた翌朝はそれだけ起床時刻を遲らせて充分の睡眠を與へるやうにしたいものです、特別に虛弱な兒童とか大變疲勞してゐる日にはうちへ歸つたら三十分間位の晝寢をさせるやうにします、この場合もなるべく室内を暗く靜かにしてやる事は勿論ですが、たとへ眠れなくても體を橫にして靜かに瞑目してゐると大變疲勞が恢復するものです

小學校　でも晝食後十分か十五分ほど兒童をその儘瞑目休養させた後運動場に出すやうにすると保健上いい結果が得られると思ひます斯うして睡眠と休養を充分にとらせる一方、兒童の盛んな活動力の源泉となる榮養の方面に對しても十二分の關心を拂ふべきは申すまでもありません

蒙古人七千年の昔から
端午節沐浴の風習

蒙古人の間には我々から見ると不思議極る風習が數々ありますが、その內でもこの端午節の沐浴などは珍しいものの一つでせう、之は七千年の昔成吉思汗時代に端を發して今なほ宗教的風習として存續し居ります　その謂れは、この十日端午節に天女が西海口に入水してその淨められた海水に身を浸すと前世及び現在のもろもろの罪業が拭へると云ふ傳說によつたもので遠く熱河方面より約一千名もの蒙古人男女が集り十日より十日間西海口の滿潮を待つて沐浴します、寫眞は上より海面に向つて祈禱する蒙古婦人、沐浴する蒙古婦人滿潮を待つ蒙古人一團

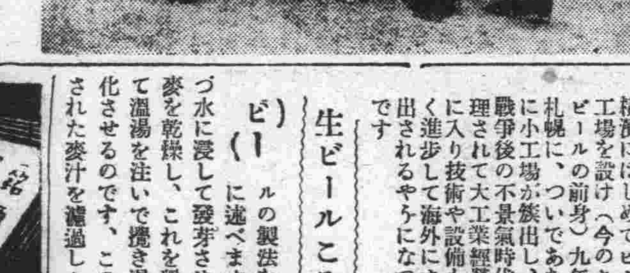

季節の料理
鹽魚のカレー

▽…材料、鹽魚百匁、人參三十匁、馬鈴薯七十匁、玉葱三十匁、小麥粉大匙一杯、カレー粉、鹽胡椒各少々

▽…先づ鹽魚は骨をとり去つて、五分角にきつて、薄い鹽水の中に浸して鹽拔きをしておきます　馬鈴薯や人參、玉葱は皮をむいて三分角位に切つて置きます

▽…次にフライパンにバターを大匙一杯位煮とかし玉葱を入れていため、その上に小麥粉を入れ、カレー粉を加へ、湯五合程を徐々に入れてのばし、人參、馬鈴薯を入れ、やはらかくなるまで煮てから洗ひ上げて鹽魚を入れて沸騰したら鹽、胡椒で味をととのへます

赤ちやん教室(12)
種痘の心得
かうすれば全體安全

建康な赤ちやん程實にどうもよくつく種痘です。メスでも觸れたりすると膿疱か一つ二つ前膊などに、飛火したりします

× ×

(一)種痘をうけた日は入浴せぬこと

(二)翌日から四日位までは入浴して湯につけてもいゝがたゞこすらぬやうにする

(三)入浴後にはシッカロール、ボアール等の粉末をふつておく

(四)水ぶくれになつた時は、それが膿んで乾いて眞黒なカサブタになるまでは入浴してはいけない

(五)身體を拭くこと、熱が出たら頭を冷すことなどは差支へない

(六)引搔いたりなどして膿がつぶれたならマキュロクロームのやうな消毒劑を塗つて、あとの手當は醫者に頼むこと

(七)第二期種痘は膿をもたぬ場合の方が多い、膿をもたぬからつかないといふことにはならない

× ×

かうした事柄をよく心得ておくこともお母さんのつとめです

ビールの話
ビールはエヂプトの神が作り給うた

嗚呼!ビール不足

降りつゞく永雨がやがてカラリと霽れると世は既に眞夏、夕ともなれば浴衣の胸をくつろげたビール黨の面々が冷え切つた琥珀色の液體に一日の疲勞を癒す嬉しい風景があちこちに點描されるでせうがさて本年度の滿洲國のビールの需給狀態はどうかといひますと、日本に於ける生産二割減と滿支向輸出調整令によつて輸入は激減をまぬかれず昨年度は內地から十萬箱輸入されたのに今年は一萬箱程度にとどめられだらうと豫想されてゐます、で滿洲のビール會社(滿洲、哈爾濱、亞細亞の三社)ではこの不足を增産によつてカバーしようといふ意氣込みですが、原料其他の資材が手に入り難いのでこれも甚だ心許ないと見られてゐます

昨年度の全滿ビール消費量は九十萬箱でしたが人口增加による本年度の需要增加を三割と見て、滿洲のビール會社で大體增産可能と豫測されてゐる約三萬箱を差引くと結局二十五六萬箱ばかりの不足が豫想されるわけです

オシリスの神

そもそもビールといふものをはじめて人間に教へたのはエヂプト文化の神オシリスだと云はれてゐます、しかしビール會社が社の奧深く祭り上げてゐるのはオシリスならぬカムブリヌスといふ神樣です、このやうに紀元前三千年の昔エヂプトに起源したビールの釀造がお米の國日本に傳はつたのはこれから約五千年後、嘉永六年に川本幸民といふ蘭學者が洋書と首つ引きで實驗的に造り出したのが日本ビール釀造史の第一頁なのです明治五年に英人が橫濱にはじめてビールの工場を設け(今のキリンビールの前身)九年には札幌に、ついであちこちに小工場が簇出し、日露戰爭後の不景氣時代に整理されて大工業經營時代に入り技術や設備も著しく進步して海外にまで輸出されるやうになつたのです

生ビールこそ

ビールの製法を簡單に述べますと先づ水に浸して發芽させた大麥を乾燥し、これを粉碎して溫湯を注いで攪き混ぜ糖化させるのです、この糖化された麥汁を濾過しホップを加へて煮沸した後冷却させこれに酵母菌を加へて醱酵させるのです、これを約三ケ月間冷藏して熟成させ更に濾過機にかけて得たものがあの生ビールなのですこの生ビールを樽に詰めて通湯して殺菌したものですから會社の大タンクから直接樽詰にして時を移さず客に飲ませる生ビールに較べて殺菌のために一度熱湯を潜つた壜詰ではどうしても生の醍醐味が失はれるといふ生ビール黨も存在するわけです

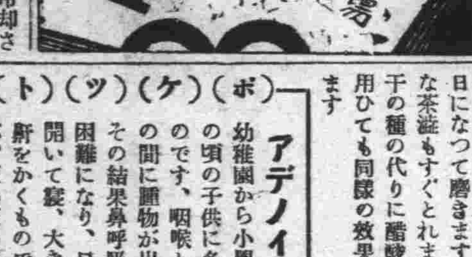

黒ビールとは

黒ビールと呼ばれるのは麥芽を造る時普通のビールの場合より溫度を高めてほんのり焦しこれを原料として造つたものです又甘口として一部によろこばれるスタウトは麥芽を乾燥する際一五〇度位まで溫度を高めて糖化作用を起させたものなのです

家庭心得三題

△……灰を使つて窓ガラスを磨ぐのにはいろいろな方法がありますが、火鉢の灰をボロ布に包んで少し濕らせこれで拭いた後を清潔な布でもう一度拭きあげますと素晴らしくきれいになります

△……豆腐のおからは廊下や家具の艶出しにもよく用ひますが、おからを布に包み糠袋代りに用ひますときめが細かに色が白くなります、永い間濡れて革の硬くなつた靴もおからを包んだ布でよく擦つた後乾いた布で磨きますと澤が出てやはらかで穿心地がよくなります夏分ぢかに下駄や草履を穿くと脂肪性の方などすぐ履物がきたなくなりますが、これもおからを包んだ布で擦ると奇妙によごれや脂肪がとれます

△……お茶碗の澁　お茶碗の澁はなかなかとれにくいものですが茶碗に水を一ぱい入れその中に梅干の種を入れて一晩置き、翌日になつて磨きますとどんな茶澁もすぐとれます、梅干の種の代りに醋酸や酢を用ひても同樣の效果があります

產婦人科　內科　性病科　齒科
河野醫院
醫學博士 河野省二
九州齒科醫學專 卿開之助
土佐產婆 天野ツサエ
入院往診隨意
豐樂路中央政府前 三中井東半丁

(ボ)(ケ)(ツ)(ト)(醫)(學)

アデノイド

幼稚園から小學校の頃の子供に多いのです、咽喉と鼻の間に腫物が出來その結果鼻呼吸が困難になり、口を開いて寢、大きな鼾をかくものですが、だんだん出齒になる事やぼんやりした顏形になつて來る事もありますから御注意下さい

青年學校生徒保護者 雇傭主各位に要望す
……(2)……

新京青年學校長　伊藤顯道

御參考までに申上げますと兵役上の時點を得るためには左記の如き條件を具備し青年學校の過程の修得者となることが必要であります

(一)青年學校に四箇年以上在學

(二)修身及公民科百時間以上

(三)普通學科、職業科二百五十時間以上

(四)教練科三百五十時間以上を修得すること、青年學校を卒業(本科)若しくは修了(研究科)しても右の條件を具備せぬ者は兵役上の時點はありません

過般二十三日間に涉つて新京に於て施行されました徵兵身體檢査の際青年學校敎育狀況調査を致しました結果

青年學校へ入學すべき者九七四名
青年學校未入學者二〇六名
青年學校過程の未修得者四〇二名
青年學校過程修得者及修得見込者三六六名

とありましたことは寔に遺憾であります。

二、……教授及訓練時刻について

目下本校にては早朝又は夜間に於て授業を行ひ生徒各自の境遇に應じてその時刻を自由に選擇せしめ出席を容易ならしめてゐますが、本來青年學校の敎授及訓練は晝間に於て之を實施することが原則でありますので(在滿洲國青年學校規則第十八條)萬難を排して晝間に於て之を實施致したいと存じます。目下生徒の多くは睡眠時間又は休養時間を割いて通學しつゝある情態でありまして過勞のため健康を害する者多く發育期にある實務青少年の保健上洵に憂慮すべきことであります。

特に近來在滿青少年の體位は次第に低下しつゝある實情に鑑みせめて教練科のみにても晝間太陽の直射を受けしめつゝ之を實施し以て體位向上に資せしめたいと熱望するものであります。

幸に現在のところ軍館局(關東軍、大使館、關東局)電業班、電々班、工學院班等の箇所は敎練科、學科共に御當局の御理解ある御取計らひにより晝間に於て之を實施しつゝありますのでその成績も顯著なるものがあります。

現在當校にて敎練科、學科共に朝(六時より二時間)夜(六時半より二時間)實施してゐますのは一般商店各會社等の雇傭關係にある一般班生徒のみでありましてこの一般班生徒の敎授及訓練をも晝間に於て實施し(せめて敎練科のみにても)實務青少年の體位向上を期し更に敎授及訓練の徹底を期したいと熱望するものであります。此の件に關し近く學校側より一般商店方面の雇傭主各位に對し晝間に於て比較的御都合の宜しい時刻の調査書を御送附申上げますのでその節は右御趣旨御諒解下さいまして御回答の程切に御願ひ申上げます。

各位の御回答を基礎とし可能の範圍內に於て晝間敎練科を實施し以て所期の目的を貫徹致したいと存じます。時局柄人手不足にて種々の御支障もあることと存じますが御協力下さいますよう御願ひ申上げます。

尚御參考迄に申上げますと一週間に於ける敎練科の實施日數は左記の通りであります。

自、四月……至、十月(二日間)
自、十一月……至、三月(一日間)

急性にも慢性にも
下痢にトモサン

下痢の新治療法
評判の新胃腸藥

T.582

チョツとしたことにもすぐ下痢便、しぶり腹、雷鳴がつゞくとか……また一日に七回も八回も下痢便があり、健康便は殆んどないといふ人がよくあります。

……★……

この下痢便に對して從來は蒼鉛劑等の止瀉劑、或は之に消化劑、整腸劑を配合したものなどが、よく用ひられましたが、最近では新胃腸藥トモサンの强力吸著作用が盛んに賞用されて來ました。

トモサンの吸著作用とは、胃腸內に發生してゐる有毒素と腐敗醱酵物を其の藥分に吸收して大便中に排出し、同時に腸內の有害細菌を殺菌し、さらに胃腸粘膜に生じてゐる炎症か糜爛を治療して、下痢便を本格的に健康便とするのが特長です。

……★……

下痢便が健康便となつた時の爽快さは其人のみの知る所です。

たゞ下痢便、しぶり腹で惱む人は、トモサン獨特の吸著作用で一刻も早く治療なさる事をお奬めします。

輕症は十日分か一ケ月分、重症は徳用分が好適です。本劑は作用强力なるも何等の害作用なく習慣とならず

各錠入(十日分)七〇錢　壱錠入(一ケ月分)一円五〇　八〇錠入(徳用)三円七〇

各地の藥店及びデパート藥品部にあり。若し品切れの時は直接販賣元へ御註文を乞ふ。代金引換にても即時發送す。

トモサン說明書進呈

東京市日本橋區本町三ノ一　販賣元　友田合資會社　電話日本橋(24)　振替東京一九三八

御婚禮御支度
パーマネント
正式美顏術

川ド美容院

ヤマトホテル
專屬美容部

祝町三ノ七
電話⑨五二三八番

生ビールは
ニユウシンキヨウ
晝間六時迄純喫茶サロン
(東一條通銀座新道入口)

御家庭の福音!
御台所用品、金物類、錆付、油の附着せる機械器具の御ミガキ用として經濟的輕便な!!
アカシヤ磨石鹼を
御愛用下さい
大連 奉天 萬玉洋行
各地到る處荒物雜貨、藥店、金物店に有り

母乳代用・賣行品質斯界第一の煉乳
明治メリーミルク

明治メリーミルクは常に賣行第一と
品質優良と新鮮無比とで・日本內
地のみならず廣く海外にまでも愛用
されてゐる第一等品です。煉乳の御
選擇はメリーミルクとお決め下さい

明治製菓株式會社

營業課目
白米　木炭　叺縄筵　木箱　古物一切

新京六馬路一〇七
新滿商事
電話②四六四二番
振替新京二八〇二番

愈よ本日 午後六時半於西廣場厚生會館
奉祝演能會開く！

主催・新京梅若聯合會

本社後援

會費・五圓　當夜會場にて

〝能樂組〟
母（久世喜三）國（小田三知也）鬼（大山順造）
〝梅若安弘〟〝梅若武久〟
小袖曾我　新谷博司　水島柳太郎　田中雅幸
〝獨鼓〟「鐘之段」　梅田富三郎　小國昌一郎
〝仕舞〟笹之段（岩見茂）烏追舟（小田三知也）女郎花（鷹尾唯吉）融（大山順造）
佐藤元章
〝梅若六郎〟
松風　鷹尾唯吉　濱口嘉一郎　谷口甚藏　田中雅幸
〝仕舞〟大江山（梅若景英）玉之段（梅若武久）歌占（梅若安弘）野守（梅若六郎）
木村延之　〝梅若景英〟
山姥　井上甚太郎　濱口嘉一郎　小國昌一郎　藤野行雄　竹田成男
白頭　〝狂言〟「栗燒」　山本東

梅若六郎の神技 醉へ！世界最高峰藝術

▽…新京梅若聯合會主催本社後援の下に厚生會館に於て
▽…行はれる能樂不世出の名人梅若流第五十四世宗家梅若
▽…六郎父子の紀元二千六百年奉祝演能會は異常な人氣に
▽…迎へられて愈よ今日待望の公演の日となつたが溢い中
▽…にも華麗なこの世界藝術界の最高峰を占める能樂の公
▽…演は早くも各方面の絶大なる支援を得本日の盛況が期
▽…待されてゐる、プログラムは上記の通

六郎得意の葛物〝松風〟のシテ

〝あきれた・ぼういず〟七月早々來演か
演藝協會折衝中

滿洲演藝協會は愈よ事業を開始し内地演藝人の滿洲招聘公演を計畫してゐるが、その第一着手として新興演藝部の人氣者、坊屋三郎、芝利英、益田喜頓、山茶花究の「あきれた・ぼういず」を七月早々滿洲各地に公演を行ふ愼樣であるが契約金が高いため目下折衝中である此の交渉さへ纏まればファンは早速「あきれた・ぼういず」の來演が望める譯である

日本ニユース 地方版特輯計畫

日本ニユース映畫誕生で從來同盟に依囑し、自社ニユースとして地元で上映してゐた各地方紙ニユースが全部中止の憂目に遭ひ、また同盟ニユース中止に際しての同盟の態度に對し不滿を爆發した各地方紙は日本ニユース映畫に對しても抗議的態度を持してゐたが日本ニユース映畫社もローカルニユースとしての使命また絶大なものあるを痛感し、ローカル版特輯を計畫中でその内容を仄聞するに内地は東北、關東、中部、近畿、中國、四國、九州の七つに分け北海道、臺灣朝鮮等の植民地版も製作するものである、更に海外輸出版、支那版、滿洲版等も製作する方針であると云ふ

文部省が漫畫製作

文部省では兒童映畫製作に乗出すべく一般からシナリオを募集中だが、更に漫畫にも手をのばすことゝなりこの程關係者の協議會を開いた

けふの番組 ラヂオ

「朝」
六、〇〇（新京）建國體操
六、一八（大連）入港船のお知らせ
六、二〇（東京）ニユース
六、三〇（大連）中等滿洲語講座　幸勉
六、五九（東京）時報
七、〇一（新京）天氣豫報
七、〇一（東京）朝の修養「生活の反省」大島正德
七、二〇（新京）（レコード）ピアノ獨奏　奏鳴曲ハ短調　作品一一一（ベートーヴエン作曲）第一樂章　アレグロ　コン　ブリオ　エ　アパッショナート　第二樂章　アダヂオ　モルト　センプリーチエ　エ　カンタビーレ　ペトリー
八、〇〇（新京）建國體操
八、二〇（新京）氣象通報
九、〇五（東京）經濟市況
九、三〇（東・奉）經濟市況
九、五〇（大連）幼兒の時間　オハナシトウダノオケイコ「ニツアルモノナンデセウ」（お話、指導）前田道子

「晝」
一〇、〇五（奉天）家庭メモ
一〇、一〇（奉天）料理獻立
一〇、二〇（新京）家庭の時間「皇帝陛下の御聖德」長尾吉五郎
一〇、四〇（新京）食料品値段
一一、三五（奉天）經濟市況
一一、四〇（東京）經濟市況
一一、五九（東京）時報
〇、〇一（奉天）經濟市況
〇、〇五（東京）吹奏樂　一、舞踊組曲「コッペリア」ドリーブ作曲　二、行進曲「建國」海軍々樂隊作曲　海軍々樂隊（指揮）隊長　内藤清五
〇、三〇（東・新）ニユース
一、〇五（東京）經濟市況
一、五〇（奉天）經濟市況
二、五五（新京）氣象通報
三、〇〇（東京）婦人の時間「學童の成績と常識」文學博士　城戸幡太郎
三、二〇（東京）經濟市況
四、〇〇（東・新）ニユース
四、三〇（奉天）經濟市況

「夜」
六、〇〇（大連）子供の時間
六、二〇（東京）コドモの新聞
六、二五（新京）音樂講座「管絃樂の聽き方」（一）坂西輝信
六、五〇（新京）國民メモ
六、五五（新京）カレントトピックス
七、〇〇（東・新）ニユース（新京）職業紹介、告知事項、今晩の番組
七、三〇（新京）能樂〝西廣場厚生會館より中繼〟「松風」（シテ）梅若六郎（ツレ）佐藤元章（ワキ）鷹尾唯吉（地謠）梅若景英、梅若武久、梅若安弘、平井宗一郎（大鼓）濱口嘉一郎（小鼓）谷口甚藏（笛）田中雅幸
八、一〇（奉天）連續物語「奉天生活三十年」（二）衛藤利夫（述）飯河四郎
八、四〇（新京）一德一心講座（五）「王道立國と國兵法」佐藤膽齋
九、〇〇（東京）十分間演藝　ほがらか日記「降れ降れ坊子」中村メイコ、小泉忠、若杉富士夫
九、一〇（大連）義太夫「一谷嫩軍記」熊谷陣屋の段（淨瑠璃）白川白水他
九、三九（東京）時報、ニユース、ニユース解説（新京）ニユース、氣象通報、告知事項、明日の番組
一〇、三〇（新京）今日のニユース
一〇、四〇（哈爾濱）北滿の時間（謠話）

能樂……「松風」

▽……午後七・一〇……梅若六郎他

松風、村雨の二女 在原行平戀慕の曲

源氏物語須磨の卷に在原行平が謫居の事を記きるにもとづき新に松風・村雨の二女を假作し行平を戀慕する態に作りなしたる曲なり、諸國一見の僧西國行脚の途次、攝津國須磨の磯邊に來り由ありげなる松を見て松風・村雨の舊跡なりと聞きあはれを催して經念佛せしほどに、秋の日のはや暮れ方になりしかばこの所に一夜を明かさんと、とある鹽屋にたちより、主の歸りを待つ折しも、二人の海士少女汐汲車をひきて濱邊に出で來り、拙き我が身上をかこちつゝもさすがに須磨の浦月澄み渡る秋景色に慰められて、月影映る汐水を汲み入れ車にのせてわが家に歸り來る、旅僧宿を乞ひて家に入り、謫行平が事に及べば主の少女懷舊の涙を濺ぎてわれ等二人は松風・村雨の幽靈なりと打ちあけ行平朝臣が此の地に配流せられし三年間姉妹ともに寵せられ、鹽燒き衣の色かへて、鎌の衣にそら燒きする幸ひを得しがやがて行平は都に歸り程なく失せ給ひしかば、形見に殘されし立烏帽子狩衣を見ても戀慕の思ひはいやまさり、せん方涙に伏し沈むばかりなりと語るほどに松風は道慕の情に愈よ心亂れて、松の立木を行平ぞとなつかしみ樣々に亂れ舞ひ、重ねて旅僧の回向を乞ふ、かくて夜も明けゆけば二人の姿は消え失せて夢の跡もなく、たゞ松吹く風のみ聞えたり

能作書及び申樂談儀によれば「汐汲」と言ふ古曲を世阿彌の改作せしものなり、古く「松風村雨」と言ひ寛正五年四月糺河原勸進猿樂記その他に屢々演能の事見ゆ

風草

◇……十四日夜のテイコイトウの公演を觀てきた、かうしたものに惠まれない滿洲に於ては喜んでよいものの一つで、彼女の持味を滿喫させられた、しかし舞踊を見てゐるといふ何かしつとりとした和やかな氣持にどうしもなれないのである、これは喧騷で不作法な觀客のかもす雰圍氣も一つのハンデイキヤツプと見るべきであらう

▼……奉天で當つた「沃土萬里」が新京では不入りだつたり、奉天銀映劇場の樣な洋畫一本立の館が存在し得ない所に新京インテリ層の情なさがあるが　かうしたものが來ると無批判的に飛びついてくるから不思議である

ある舞踊會の手帳

▼……觀客席は舞踊會の名に相應しい如何にも華やかな女性で滿たされ人氣の點に於ては正に成功であつたらう、それなのにであるが、果してどれだけの人が舞踊を見てゐるか

次は「パリの舞踊」と紹介されるとパリの舞踊だと思ひ込んだり、それが眼前に展開されてもまだパリのものだと思つてゐる（フランスの舞踊にあんな東洋的なものがありますか）はては「戀人に寄す」の中で首を前後に振る時やラストの「ラングダの踊」の時には笑聲さへ一部から出るのである、あゝ、まさに「殘菊物語」をゲラゲラ笑つて見た以上の悲喜劇であらう

▼……何もわからないものをわかつた樣な顏をしろといふのではない筆者にしてもあのプロの全部がわかつてはゐない、わかつてもわからなくてももつと眞面目に靜かに鑑賞しようではないかと言ふのである、國都の文化人がかくまでリファインされてゐないかと笑はれますよ

▼……最後に毎度言ふことだが主催者にも一言公演中にパチリ〳〵と寫眞をとること―あれは是非止めてほしい（英）

映畫も切符制？ ボシ・フイルム入手難から

マツチ、砂糖の切符制實施に次いで今度は映畫界時に文化映畫業者間にボシ・フイルムの切符制要望が擡頭してきた

これは七月一日より全國一齊に實施さるべき文化映畫全國指定上映に備へ文化映畫の製作増加が要望されてゐる折柄ボシ・フイルムは依然として入手困難を極め、買入れに際しては小資本の製作業者が壓迫を受け勝ちでと角圓滑を缺く憾みがあると云ふので先づ關西の文化映畫業者間に切符制の叫びが上り日本文化映畫研究所々長木村晋門氏が代表となつて東上、關東側とも協議の上、關係各方面と折衝を續ける事となり、その成行きは注目を惹いてゐる

〝日活〟のお盆物 ―石川達三の〝轉落の詩集〟

お盆興行といへば各社いづれも大衆興味篇を狙ふのが習はしてあるが日活では島耕二監督が映畫化中の本格的野心篇、石川達三原作「轉落の詩集」をお盆興行に封切する事となつた、なほ同映畫出演中の中田弘二は突然腹痛を起し仆れ輕微の盲腸炎と判明したが中田は病ひを押して撮影を續行中であり經過良好で撮影には支障を來さぬ模樣である

便り スタヂオ

▽…日活多摩川が伊賀山監督の雲月口演「悲曲母」と共に二大浪曲映畫として企畫中であつた壽々木米若口演の「米若の妻」は愈々陶山鐵脚色、春原政久潤色監督と決り早くも浪曲のフリレコを行つたが、これはテイチク發賣のヒット盤萩原四朗原作「母」の映畫化である

▽…新興京都喜多猿八監督の新作波多謙治脚本「細川血達磨」は左の主要配役で着手した　川大友右衛門（大谷日出夫）彌生（松浦妙子）細川越中守（南部章三）秋元但馬守（荒木忍）（奥方柏よし子）藤尾（郡光子）君江（小林和子）

▽…東寶の原節子が從來の近代女性とは打つて變つておでん屋の女將に扮して戰線に從つた夫の留守を守る今井正演出の「女の街」は撮影を終了した

▽…松竹大船の名匠五所平之助監督の再起第一回作品舟橋聖一原作「木石」の映畫化は高峰が病氣のため既報の通り木暮が代つて左の總配役が決定愈よ本格的撮影に着手した　二桐（夏川大二郎）追川初（赤木蘭子）襟子（木暮實千代）藤本（寺門修澤村（河村黎吉）所長（坂本武）有馬博士（山内光）泉（小林十九二）母（岡村文子）春江（春日英子）健坊（横山準）宿屋の主人（川島敏三）善さん（久原良子）小使（谷麗光）菊田（忍節子）水谷（出雲八重子）看護婦（京谷智惠）松尾千鶴子、草香田鶴子（

藝能祭「洋舞決定」

藝能祭の洋舞踊作品發表會は今秋九月下旬または十月上旬東寶劇場に石井漠、高田せい子、江口、宮各舞踊團出演の下に開催、光吉夏彌作、日本〝三部曲〟

藝能祭出品××× 試寫評 〝海軍爆擊隊〟
感激的な實錄映畫 惜しいラストの軟弱

之は東寶の藝能祭出品映畫であり中々良い映畫である、材を昭和十三年八月十八日衡陽爆擊の實錄手記に取り壯烈な空中戰を主として海軍爆擊隊の奮戰ぶりを描いたもの、此の映畫と言ひ空前の大作と言はれてゐる「燃ゆる大空」と言ひ東寶の企畫が立ち遲れた嫌のある空中映畫に向けられてゐることは注目されて良い、トリツクの特殊撮影に幼稚なものがあるとは言へ兎も角之は堂々たる航空映畫でありスリ、ングな空中戰を主に之に荒鷲達の日常生活を取り入れてあくまで實錄風にしたことは氣持が良く、作りもの的な筋を排したことは此の作を成功に導いた第一歩であると考へられる

安易な筋書きばかりを追つてゐる映畫の多い中で作り物的な筋を排して向かゝる感激性に富んだ映畫を作つたと言ふことは、映畫の視覺的な興味を百パーセントに發揮する空中戰のスリルに置いてゐるとは言へ、一つの爆擊機の中の各人の操作やその操作を通じてにじみ出てくる決死の間に於ける全員相助け相倚り合ふ精神の美を惻々と描寫し分けても我々の樣な無知識のものにも爆擊機の内部の構造や操作を、樂しませ乍ら敎へて吳れるあたり賞讃されて良い出來榮えである

筋と言ふ程の筋は無く一昨年の衡陽爆擊の際野中大尉（牛塚勝巳）機が任務を果して歸りかけると不圖出遇はした敵の戰鬪機三十臺と機銃で渡り合つて十六機擊墜の殊勳を樹てたが、山田二空曹（津田光男）羽田一空曹（宇野重吉）の二名が重傷、しかもエンヂンと片翼とを燒き作ら重量物を全部放棄し辛うじて高い山脈を越え右車輪が火災のため用をなさぬので左車輪を機銃でパンクさせ無事に着陸するまでの手に汗を握る物語り

大編隊の爆擊行、空中戰、飛行機が火災を起し忍ひ切つた處置によつてやつと火災を消す部分、重量物を放棄して辛うじて山を越えるあたりが興味の中心であるが基地に於ける荒鷲達の生活描寫も良く名手三木茂のカメラは現地ロケの威力を遺憾なく發揮、唯ラストのしめくくりの弱さが惜しまれる試寫後試寫を見に來た海軍の人々と座談會を行つたがラストで整備員の傷ついた飛行機に對する愛情を强調すればもつと力强くなつてゐたであらうと言つてゐた

俳優は牛塚勝巳、宇野重吉を初めとして皆良い、技術上の問題は兎に角、此の程度の航空映畫が生まれたことは誠に喜ばしいことで陸軍が自ら積極的に乘り出してゐると言ふ百萬弗の空中戰鬪映畫「燃ゆる大空」が大いに期待される、推奬したい映畫、原作を北村小松演出は木村莊十二、後援海軍省並軍事普及部、帝キネ近日封切、寫眞はその一場面（晋）

國際映畫コンクール中止か ▽……伊太利の參戰で

國際文化振興會は本年度のベニスの國際コンクール出品映畫として過般「嗳流」「捕鯨」の二作品を選び、岸田國士氏監修で佛蘭西版の製作に着手したが、今回伊太利が參戰したゝめ、同コンクールの中止が豫想されるに至つたので、十一日駐日伊太利大使館のアルヂマニー情報官を通じてコンクールを中止するか否かを問ひ合せると共に、萬一同コンクールが中止に陷つても前記二映畫を非交戰國に輸出上映すべく準備中で、この輸出用プリントは本月末完成の豫定である

二映畫推薦

文部省では東寶の藝能祭コンクール出品作「海軍爆擊隊」及び松竹文化映畫「ともだち」を推薦映畫と決定した尚文化映畫「ともだち」は認定されなかつたため藝能祭文化映畫コンクール參加を失格したものだけに今回の推薦は奇異な感を與へてゐる

パーマネント
優秀な技術者を招聘しました
少しもお待たせせず致します
御婚禮仕度
貸カヅラ・衣裳
赤外線美顏術
ダイヤ街通中
老松ビル二階
老松美粧院
電⑧六三四九番

各種寝台
家庭用
新式子供寝台
病院用
新京日本橋通
家具裝飾　品川洋行
電③二〇六二・二九三三・三一二一

鹿谷綜合齒科
診療時間　午前九時……午後七時
日曜祭日午後休診　急患は此の限りに非ず
レントゲン科
光線療法科
口腔外科
一般齒科
本院　新京吉野町三丁目日本橋ビル二階　電話（3）八七八番
分院　興安大路安興ビル二階

宇治茶　河久商店
吉野町二丁目　電（三）三二〇四

靴
トランク
の御用命は
ダイヤ街
大長靴店
電（3）五五一三番

新京崇智路六一六
淺井小兒科
電話③一六〇五番

堀山医院
産婦人科
蓬萊町一丁目
電話③3180

美味
キッコーソウ醤油
姉妹品　ほまれ味噌
滿洲野田醤油株式會社　奉天　鐵西

産婦人科　内科
花柳病科　小兒科
肥後医院
院長　肥後弘子
入院隨時
老松町一六
電③五七〇九番

パーマネント
美顏術
御婚禮御支度は是非當店へ
御婚禮用一式と貸カツラを御利用下さい
女理髪部を御愛用下さい
壽美容院
老松町二丁目十六
電話③3977番

武士道の本質について (四)
—その道德的自我に付ての一考察—

鎌田正

德川幕府累代の將軍は家康によつて傳へられたこの成憲を服膺して、概ね之を以て治世の要とした爲、その發達し來つた武士道はこの成憲の思想に支配されたこと頗る大である。

其の第一條に於て、快樂を排して主として意志的活動に基づく所の嚴格なる克己主義を以て個人的道德の根本主義として次の如くに言つてゐる。「遊己可好、專可務所己嫌事」更に進んで其の第二十六條に於て道德と天下との合一を說いて「天下非天下之天下、又非一人之天下」と言つてゐる自我本質の實在的活動即ち主として情の活動より起つた道德はこゝに於て大我と融合し得るのである。故に實在的活動の存する所には天下之に歸向して自我は天下の大となり、之無き所には又天下なく自我の存在も不可能となるであらう換言すれば道德なき所には天下なく、又自我は無いのである。之等の道德的思想に支配された武士道にあつては複雜な學理的系統を立てては居ないが、實踐倫理として自我の實在的活動の結果である道德と自我とを同一視して、道德なくんば自我の形式は勿論、其の本質も無に歸するといふのである。我々は元より自殺とか或は切腹とかを奬勵するものではないが、道德は死を以て守るべき嚴肅なものであると信ずるものであると信ずるのである。要するに武士道の自我は、歷史的自我、現在的自我、超越的自我及封建時代の社會的事情の混合融合より成つたものであつて自我の實在的活動の結果と一致した正義と同情との調和の道德及其の他特殊の諸道德はその內容として發現し來つたのであるかくして我々は武士道の自我を道德的自我と呼ぶことが出來るのである。

最後に武士道と武道との關係を、稀代の名人宮本武藏によつて考へて見たい。

武藏は確かに劍の天才であつたが、然し彼と雖も決して最初より名人達人ではなかつた即ち苦しい修業を經たからである。彼はその事を五輪の書に於て「我三十を越えて跡を思ひ見るに兵法至極にして勝つにはあらずおのづから道の器用有りて天理をはなれざる故か又他流の兵法不足なる所にや其の後猶も深き道理を得んと朝鍛夕鍊して見ればおのづから兵法の道にあふ事我五十歲の頃なり」と書いてゐる。眞の極意と言ふものは、廣狹大小といふやうな等差もなければ限界もなく、それ自身絕對にして無限界のものでなければならぬ。彼は三十歲頃までに六十數度の勝負をして一度も負けたことはないのであるが、その當時の武藏の極意は、自己を立てゝ他を見て自らの器用と他の不足とを利用することであつたが、この場合勝利を得るは相手が自分より未熟であり、小である時にのみ効くが、その反對に自分より達人であり、大人物に出會つた場合には打ち負かされるのである。三十歲後の彼はこの自己そのものの形を破ることに苦心した。遂に自他不二、一如平等、無我といふ境地を劍の上に體驗することが出來たのである。無我の理に徹するといふことは無限大の大我を開題することになる。

地水火風空より成る五輪の書の前四卷の地水火風の卷は要するに劍に於ける優劣淺深の事と理とを說き、淺と劣とを捨て優と勝と深とを修得すべきことを敎へてゐる。所謂自己を磨いて大きく仕上げることを說いてゐる。その結果はどうなるかといふことを說いたのが第五卷の空の卷である。彼は此處に於て、前四卷で磨かれた自己は更に一歩を進めて空となると敎へる。彼は「何をか奧と言ひ何をか口と言はん」と稱し、勝劣淺深といふやうな相對的な世界を離れて一如平等の絕對界に飛び込んでゐるのである。この空の關門を通過し得たものが劍聖である

日曜學藝

思想と民族性

北川三郎

(4)

儒教と道教は全く相反的な性格を持つてゐるに拘らず、この二つの思想は同時に同一人の心の中に席を占めることが出來るといふことは、一見矛盾のやうに見えて決してあり得ないことではない。支那民族は意識的に無意識的にこの二つの思想に跨つて、或る時は襟を正して鹿爪らしく仁義を說き聖人君子の道を語るかと思ふと、或る時は膝を崩し嘲笑的な態度すら示しながら無爲を說き自然を語り「大道廢れて仁義あり」などと空嘯く老儈さもやる。

林語堂はこれについて、時を得て朝にある時は儒教を唱へ、一旦野に下り田園に歸臥すれば忽ち道教の徒となるといふ風なことを述べてゐる。

儒教は肯定的であり、合理主義であつて人生の積極面を表はし、身を修め家を齊へ、國を治め天下を平かにする君子の道であるに反し、道教は一切の人爲的なものを否定して無爲と自然を愛し超俗遁世の果ては西の方關を出でゝ行く所を知らずといふロマンチックな結果を招來する隱者の道である。前者の合理主義、形式主義、支配者意識、立身出世主義などへの反抗として、比類なき皮肉の徒老子莊子が口を揃へて辛辣な批評を下しそして自由を愛する自然人の生き方を說いたのが道教の起源であるが時代を經るに從つて兩者はそれぞれの異つた面を持ちながら儒教に缺けてゐるロマンチシズムを道教が補ひつゝ共に民心に浸潤して固有の民族思想を造りあげるに至つた。

だが、優れた先達の示した教へもそれが一般民衆のものとなつた時、儒教の精神も道教の精神も少からず變形されて、或る部分だけが不必要に强調され、或る部分は何時の間にか消滅し去つてゐるといふ事實は否定出來ない。

儒敎と道敎の何れが民族思想により多く影響を與へたかは量的に決めることが出來ないが、合法よりも非合法を、堅苦しさよりも氣樂さを、道話よりも諷シを好むのが人間性であると共に充されたる者よりも充されざる者が絕對多數を占めてゐるのであつてみれば、道敎がより多く民心を惹きつけたことが容易に窺はれるのである。

この傾向は古來よりの文學作品に判然と表はれてゐる。歸去來の辭をはじめとして官を去り田園に歸臥する心の歡びを歌つた詩文は數限りなく見受けられる。東洋文學の精神は道敎の田園思想に最も近いと云つても誤りではないであらう。

だが、道敎が一般民衆に與へた最も大きな影響は消極的抵抗と無爲の教であつた。處生の戰術に積極的戰術と消極的戰術とがあるとすれば、道教は支那民衆に對して消極的戰術を教へ、韜晦の妙理を說いたのである。

老子に從へば愚であることが智であり、弱さが强さであり無爲が有爲である。彼は政治の理想を自由放任にありとし、人爲的文明を人間退化の始めなりとした。そして「聖人死せざれば大盜止まず」と一流の奇拔な言葉を放つて時人を驚かしたものである。

彼の警句は人を驚かすに充分であり、また多分に嬌を含んでゐるが、彼の思想は思ひの外一般民衆に强い影響を與へ、拔くことの出來ない性格を植ゑつたことは見遁し得ない。

僕の寫生帖から

繪と文 古長敏明

(三)滿洲家屋

これは宮內府に行く途中にある家の寫生である。長春時代の遺物ともいふべきもので相當の舊家であらう。こんな家はちよつとした部落に行けばザラにあるもので、別に珍しくもないが、屋根の上に草が生えてゐるのがよく旅の繪描きの畫趣を惹いてゐる日本だつたらさし當り、山寺の廢屋といふところだらう。

亡國病

山岸良治

滿洲や日本の話で無いこと勿論であるが、都市の署長が退職する際三業組合(藝業組合に非ず)の樣な花街から結成されてゐる組合から退職慰勞の意味で莫大な金品を贈呈する習慣のある國が存在してゐる由である。無論花街の總ての取締に對し話がわかりすぎる程の署長さんに對しての事であつて、業者や客の爲め延いては國家の爲萬難を排してまでも適正な檢黴や性病豫防施設の設置を指導監督する不粹な署長さんに對しては、業者は何等報いる所がないのみか寧ろ其の退職を手を打つて喜ぶのである。

檢黴の當日檢診所の附近の婦人科醫が色とりどりの彼女等によつて時ならぬ大混雜を來す土地もある由であるが、これは一體何を意味するだらうか。又其の結果として何を齎らすだらうか。賢明な讀者は直ちに御了解がゆくことと思ふ。

結核豫防やペスト、コレラ、チフス等の急性傳染病の豫防、小兒の齲齒豫防等の啓蒙運動は滿洲國に於ても熱心に行はれてゐる樣であるが、性病の豫防と撲滅に對してはどうであらう。筆者は不幸にしてこの事に關し積極的に一般大衆に呼びかけた催のあつた事を聞かぬ。住宅難の爲め一室に數人も同居する青年獨身者の多い滿洲、女房や子供があり乍ら別居生活を餘儀なくされる者の多い滿洲、健全な娛樂に惠まれることの少い滿洲は性病に關する啓蒙運動を持たなくともよいのであらうか。人的資源の不足が叫ばれてゐる事變最中の今日、亡國病たる性病の大衆啓蒙機關並に運動の實現の一日も早きを要望するものは獨り筆者の如き醫師のみでは無いであらう。(滿鐵醫院皮膚科醫長醫學博士)

緑地帶

眞船豊「緑窓日記」

『新潮』六月號所載。

この三場の芝居にはたつた二人の人物が出て來るだけである最近未亡人になつた、玄人あがりの女。その義理の娘。娘は父の選んだ男の許に嫁いだのだが家庭生活に幻滅を味はつて家に歸つたところから芝居は始まる義母は亡夫の眞劍な生活態度を說いて娘をさとす。漸く第二場で、娘は夫の所に歸ることを決意する。ところが第三場になつて、娘は又しても逃げ出して來るのである。すつかり下品な扮裝の女になつて、そして最後になつて、また夫の所に歸つて行く。高い生活を望まず、低い生活にわれとわが身を投ずることを決意したかの如く。

生活、結婚の問題について相當に深く現代を抉つた戲曲だと言へるであらう。そして、この娘の場合の、一つの生き方は示されてゐるけれども、この問題についての一般的な解決が與へられてゐるのではない。それだけ、人をして考へこます、そのやうな戲曲である。一讀の價値あり。(御垣衛士)

或る批評

—二— 「黎明曙光」を見て

伊藤正次

前に、笠智衆を主演だと明言できないとして、いま自然をあげた。主演といふことと、自然が關係があるかと言つてみたところで、甚だチンプンカンに思へるが、實は滿洲の自然は日本人などは別に、まして映畫をつくるために來た俳優などとは、別に獨立した嚴然たるものをもつてゐると言ひたかつたのである。

次に笠智衆、西村青兒がストオリをはこんでゆく以外に、指導官の部下、王鐵山をかこむ一味として滿人演員は、一心に陣者をたすけつゝ演じてゐるが、日本映畫流にいふ主演とその背景的人物とは趣を異にしてゐるものがある。觀客たる僕達から見ると、日系演員とは違つたひたむきな、努力が見られるのである。單なる背景ではない。

この二つが笠智衆を主演と言ひにくいものを感じさせる。それはいまさら仰々しく書かんでも、四辻に立つてゐる「黎明曙光」松竹滿映提携作品といふ文字どほりだと言へば、さうには違ひないが、提携の意味を僕流に確めて見たかつたのである。

この映畫を見て、僕等は滿洲を愛する眞劍な精神にうたれ、自然の美を見出し具體的な日滿協力、血みどろな建設に從事する場面に接した。

僕等は滿映作品に接する機會が比較的少ない。それ故に在滿邦人の見る映畫は日本製のものに限られた感があつたそれは文學の世界と共通なものであるが「黎明曙光」に接していろいろ考へさせるものがあつた。

二三あげると、一つには脚本を書いた荒牧氏の努力であり、二つには映畫は直接民衆に食ひ入つてゆくといふわかりきつたこと、三つには滿洲を再認識(この映畫では特に自然の美)する等であつた。

「黎明曙光」のやうに、日人、滿人にもよい作品はどしどし作らるべきであらうがたまには、在滿邦人の生活なり、大陸發展史の一頁なりをとりあげればと、慾目には思ふ。それはさておき再びピントを「黎明曙光」にあはせてゆく。

僕は滿語を解せない。滿語を解せないことは、滿人を理解出來ないと言ふ事も出來るだらう。畫中の滿系演員のことには、だから批評もさしひかへねばならないのだが、見た所から言へば、周圍の、いろいろのきづなにしばられ、餘儀なく匪首をつゞけてゐるが歸順に大きな光明を見出してゐる王鐵山の演技はなかなかいいと思つた。

入場のときブロマイドをもらひ、荒城の月のものわびしい歌聲をきゝ、滿人のうたふ荒城の月は別個な感じをあたへると感心しながらも、畫面の季節感には何とも言ひようがない。一寸顏を出したといふに過ぎないからである。

最後に、しめくゝりをして見れば、觀客を淚ぐましい感動にまでぐいぐいひつぱつてゆく點、この映畫は快作である。

泥濘の畫面が出てくれば演員は勿論、監督、撮影技師、助手まで、泥まみれになつてゐ、林が出てくれば木々の繁みの中に、その人達がうづくまつてゐると思ふことは餘計な想像だらうか。アンドレージイドの小說には、ロマンと制作の苦心とをよく一緒に書かれてゐるのである。映畫に監督の苦い顏など出たらぶつこはしであるが、それだけに背後に光る幾人もの目を感ずる。それは何も滿映作品に限つたことでないことではあるが、特に滿映作品にそんな苦心までかぎつけようとしてゐる僕は、單なる神經過敏であらうか

附記ー映畫批評コンクールに出すつもりで書きはじめたが長くなつたので學藝欄にのせてもらふことにした

櫻餅

杉浦三堂

懷ひふと遠き明治や櫻餅
一片の旅愁もありぬ櫻餅
長々と返事を書きぬ櫻餅
矢の如く月日は流る花杏
灯の入りし家靜かなる新樹かな

中古カメラ売買 乾寫眞機店 新京銀座電(3)二三九〇

お待ちかねの七月號が出ました!
"是こそ本當に時局下の大衆雜誌だ"と評判の出來榮え!
どの一篇も雜誌報國の熱と力のこもつた傑作ぞろひです
◎定價七十錢(送料三錢) 大日本雄辯會講談社發行 —(振替東京三九三〇)—

富士

この迫力!この感動!全讀者の待望に應へて、又々二大情熱作發表!
慰問袋に富士
▲翼の尖兵(大林清)
名乘り合へぬ生母を後に、出征した靑木伍長、謎の慰問袋に激勵されて壯烈空に散華し、死の榮譽を以て酬ひしものは何か? これぞ友情と戰鬪が醸す感動と共感の名篇、軍人精神を描く時局下の必讀篇
▲黑土光る(橋爪健)
追憶と嘲罵を浴び乍ら、亡き戰友の遺族を守る傾介青年に今こそ機會は來た、私心なきものは最後に勝つ! 出征兵士をして欣然大死に赴かしめたものは何であつたか? 感激盛る銃後の名篇!

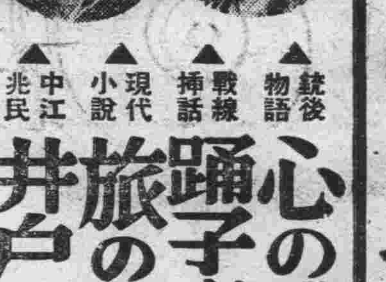

現地に活躍の木村澄中尉特別寄稿
戰火の蔭に
▲銃後物語 心の盛裝…富田常雄
▲戰線挿話 踊子と戰爭(マウルス・ヨーカイ原作 木村毅譯)
▲現代小說 旅の別れ…添田さつき
▲中江兆民 井戸の訓へ…桃川若燕
▲諧謔小說 發明叔父貴…佐々木邦
▲現地小說 一輪の白蘭花…木村秋生
▲映畫物語 スタンレー探險記…朝倉貞夫
懸賞當選 ▲時代小說 蕗問答…山本周五郎
傑作コント
▲獻本辭…加藤武雄
▲殘虐者の演技(ベルト・ブレヒト作、今井達夫譯)
▲蓮香の話…中村鶴九
▲洋傘忘るべからず…益田甫
▲青春貿易風…耶止說夫
百坪百姓…鈴木清次 空閑地の活用で食糧增産
銃後の生活はこれでゆかう
▲世界地圖はどう變るか…時局早わかり 丸山幹治
▲傷痍勇士の手記(△朗らかなその日々…大池鐵雄)(△第二の母に感謝す…高岡國三郎)
▲出征兵士の留守宅訪問記(△第一線に五人の子・健氣な老父母)(△三人の幼兒を抱へて…軍國の妻)

霧の街 海音寺潮五郎
▲講談 舞臺往來…市川猿之助
▲新作落語 二階貸します…柳家金語樓
▲掛合漫才 家庭教師…三五家十吾 三三亭九助
漫畫 ・富士漫畫大笑館・川柳漫畫・お勝手天下・漫畫大會
▲英傑小說 德川家康…鷲尾雨工
▲現代小說 拓士の妻…竹田敏彥
▲時代小說 鶴龜武士道…白井喬二
▲時代小說 新版天下茶屋…吉川英治
▲探偵小說 亞細亞の鬼…大下宇陀兒
▲現代小說 春告ぐる嵐(川口松太郎) 謎の淵を繞つて又々怪事件突發!

ソ領望む丘上に 東寧神社建立
國境官民の熱誠結晶

何時火を吐くとも知れぬ無氣味な風雲漂ふ滿ソ東部國境の最前線に遙かソ聯のトーチカを睥睨する日本神社が紀元二千六百年を記念し王道滿洲國の民族協和をシンボライズして建立される

即ち東寧縣では紀元二千六百年の記念事業として東寧神社の御造營を計畫し本春來縣民に呼びかけてゐたところ俄然國境民の敬神の熱意は火と燃えて日鮮系側は云ふまでもなく日本に絶大の信頼をかけてゐる滿系層にも率先獻金を申出るもの相踵ぎ滿系だけでも既に一萬五千圓を突破、總豫算の三萬圓を遙かに超え五萬圓に達せんとしてゐる

同神社は東寧五十ケ丘の聖地に日本古式に則り神殿は總檜造りで建立、神域一帶には櫻を植樹し清淨宏大な神を仰ぐに相應しい聖域を建設、この丘から高らかに奏上される祝詞は直ちに對岸のソ聯領内に流れ八紘一宇の皇道精神を宣揚するもの、と建立の日が待たれてゐる、なほ神社の完成は九月の豫定である

天覽奉祝武道 愈よけふ開幕
感激を語る滿洲代表

【東京發國通】宮内省主催紀元二千六百年奉祝武道大會は廿日畏くも天皇陛下御親臨の光榮に浴し愈よ十八日より三日間宮中濟寧館で擧行されるが劍、柔、弓の全國よりの戰士も續々入京しつゝある、滿洲國代表としては既に東上してゐる哈爾濱鐵道局人事課長本多靜錬士（三八）は小石川區表町七九岸方で光榮の日を前に英氣を養つてゐるが、左の如く語る

父親の教訓であつた「何事も飽くまで續けろ」を守つて劍道にも今日まで鍊磨を忘れませんでしたその御蔭でせうか滿洲代表選士として上京出來ましたことは身に餘る光榮です、大會に臨むに當つては唯雜念を拂ひ無一心の境地に於て精根を試合に盡すのみです

關東州陸上代表 五名追加

來る廿一日大連運動場で比島陸上選手團を迎へて擧行される交驩競技に出場する關東州陸上選手は曩に第一次銓衡決定發表を見たが十二日午後四時半から大連運動場で行はれた記錄會に依り更に左の五名を追加することになつた

二百米　石黑英雄（大連二中）四百米　千五百米　李玲瓏（旅順高公）五千米　王吉昌（大連商堂）走高跳　長谷川均（大連滿鐵）走幅跳　川崎愛太郎（大連滿鐵）

關東州滿系の協和陸上運動會

滿系市民が初夏の陽光に鍛へる健康譜…關東州協和陸上運動會は十六日大連運動場において擧行、朝來曇天ながらこの日を待望の市民の群は續々會場に詰めかけ午前八時卅分日滿國旗掲揚國歌奉唱、會長張本政氏の式辭、總裁別宮大連市長の式辭が型の如く行はれたのち九時廿分成年八百米をトップに競技開始、スタンドに陣取る應援團のエールも賑かに潑剌たる意氣と技の熱戰を展開、午後五時半滿人協和の集ひを盛會裡に終了した

滿洲見事に雪辱
對日本軟式庭球戰

【橿原發國通】東亞競技軟式庭球最終日の滿洲對日本戰は十六日午前九時から野外公堂に於て一回戰殘りより開始したが滿洲は七對五で東京大會の復讐を遂げた

△一回戰
菊本・村上（滿）5―7宮本・芝（日）
安田・本郷（滿）4―2張如軒・柳金木（日）

△勝者戰
川眞田・植村（滿）4―1山本・三溝（日）
嚴乘律・江崎（滿）4―6須々木・三宅（日）
安田・本郷（滿）4―0勝部・長井（日）
川眞田・植村（滿）4―0宮本・芝（日）
安田・本郷（滿）4―0須々木・三宅（日）

關西大會硬式庭球單複準決勝並に決勝は十六日午前十時から甲子園國際コートに於て擧行

△シングルス準決勝
鶴田（日）6―3、8―6　平井（日）
アンボン（比）2―6、6―4、11―9　小寺（日）

排球も凱歌
東亞競技對日本試合

【橿原發國通】東亞競技日本對滿洲排球戰は十六日午後一時から矢頭、百々兩氏審判で開始したが滿洲この日好調に試合を運び見事三對二で快勝した

滿洲 3 {21―17、19―21、21―14、15―21、21―18} 2 日本

（日本）下本、越川、野花、井田林
前{木岩、打長} 中{谷、上多、智（岩佐）} 後{櫻和竹（香西）}

（滿洲）
前{部馬、コンスタンチン、安有} 中{藤田部、佐多㒒} 後{藤本、戎伊神}

滿洲軍敗る
對布哇野球戰

【甲子園發國通】東亞競技關西大會野球第二日は十六日午後一時から甲子園球場に於て本多（球）島津、長濱、町田（壘）四氏審判、滿洲先攻で開始されたが九對五で滿洲敗る、閉戰三時半

滿	0	0	0	0	1	0	4	0	0	5
布	3	0	4	0	0	2	0	0	A	9

硬式庭球決勝

【甲子園發國通】東亞競技

ヨット競技

【甲子園發國通】東亞競技大阪大會ヨット競技は十六日甲子園に於て擧行されたが、成績左の通り

△日本對在留外人一回戰（四千米）1A・クスタット（外人）四五分二四秒）2松本（日本）四五分四九秒3宮川（日本）四七分〇七秒4T・モーゼス（外人）四七分五八秒5向笠（日本）五〇分〇三秒

△東西對抗四回戰（四千四百米）1鈴木（東）一時間二九分五一秒2和田（東）一時間三一分〇三秒3堀江（東）一時間三一分〇五秒4簑田（西）一時間三一分九秒5中島（東）一時間三二分一〇秒

△東西對抗五回戰（五千六百五十米）1前田（西）三時間〇三分四七秒、中島（東）反則で失格

得點＝東六一點西四〇點

なほ日本對在留外人二、三回戰はコンディション惡く打ち切りとなつた

佐伯医学博士新発表
「病人に薬が営養食」理想の営養食は天賦の
まむしの蒸焼 まむしの酒
信用のおける
まむし専門 小松家本店
大連市信濃町（帝国館隣）
偽物あり

滿洲拉式に勝つ

【花園發國通】東亞競技關西大會日本對滿洲ラグビー戰は十六日午後三時五分から花園球場に於て松見（主）杉野、松川（線）三氏審判日本先蹴で擧行したが、滿洲軍の活躍目覺しく十七對五で勝つ

滿洲 17 {11―5、6―0} 5 日本

球技三種目結果

【花園發國通】東亞競技關西大會ホッケー競技は十六日午後零時半から花園競技場で左の二試合を行つた

外人女子 1 {1―0、0―0} 0 羽衣高女
全關西 2 {2―1、0―1} 2 在留外人

東亞競技關西大會日本對比島足球戰は十六日午後三時半から甲子園南競技場に於て後藤（主）高山、大谷（線）三氏審判、日本先蹴で開始したが一零で日本勝つ

日本 1 {0―0、1―0} 0 比島

【橿原發國通】東亞競技關西大會送球競技は十六日午後一時から橿原第二競技場で左の試合を行つた

生野高女 3 {2―1、1―1} 2 梅花高女
日本 9 {3―1、5―4} 5 獨逸人

神戸、水上に優勝

【大阪發國通】東亞競技關西大會水上競技は十六日午後零時半から眞田山プールで擧行、一等成績左の通

△二百米繼泳＝神戸（森下、矢住、庄田、三谷）一分五四秒二、△二百米背泳＝苗村（京都）一分二一秒二、△四百米＝河座上（京都）五分一六秒六、△五十米背泳＝江口（神戸）三三秒四、△百米＝森下（神戸）六四秒△女子中等二百米繼泳＝京都（菅野、高瀬、辻、安富）二分二五秒六、△男子中等四百米繼泳＝和歌山（妙、中村、上川合、小倉）四分一八秒六、△女子中等三百米混繼泳＝京都（有賀、大川、安宮、四分三九秒八、△男子中等三百混繼泳＝大阪（高木、藤垣、高田）三分五三秒六、△二百米＝森下（神戸）二分二五秒五、△八百米＝西村（神戸）一一分〇四秒四、△百米背泳＝鳥居（大阪）一分一五秒六、△二百米平泳＝西村（京都）三分〇一秒八、△八百米繼泳＝神戸（田村、崎山、虎野、森下）九分五一秒二、△水球＝學生8＝0（7―1 1―0）神戸外人、△得點＝1神戸（九一點）2大阪（五九點）3京都（五〇點）

胃潰瘍 胃酸過多 胃炎に
Ⓟ イス・ウルクス
注射療法
包裝 注射（五cc）五管 一〇管 五〇管
（錠劑あり）
本店 大阪道修町 支店 東京本町
大日本製藥株式會社
全國各地藥店にあり

日に見えて太る榮養
森永 マンナ
幼兒の發育促進・榮養ミルクビスケツト

進撃する前線の慰問に
張り切る銃後の健康に
仁丹

戰地の兵隊さんに送るお手紙や慰問袋には是非！仁丹を入れませう

主効
健胃整腸　疲勞恢復
口中殺菌　頭痛鎭靜
精氣增進　惡疫豫防

御家庭の最も理想的な救急常備藥は
東亞の靈藥として定評ある仁丹です。
胃腸を護り疲勞を快復し
口中の有害細菌を殺滅して口臭・口熱を除去し
常に新しい精氣を湧溢させる

仁丹
消化と毒け

No. 100

國境建設若人隊 昨夕元氣で國都通過

銃後若人の意氣高らかに汗の聖鍬をしつかと握つて滿洲開拓、國境建設、北邊振興のため力強い奉仕作業を行ふべく去る十五日大連に上陸した勤勞奉仕隊國境建設班山口團長以下五百二十八名は十七日午後七時五分協和會、中央實踐本部、滿拓公社、國婦等多數に出迎へられて元氣一杯新京驛に到着した、まづプラットホームに整列した一行が淸京報告を行へば于協和會首都本部長、星野中央實踐本部長からそれぞれ歡迎、激勵の辭を一行の贐とし、感激した隊員一同は聲高らかに綱領を唱和、驛頭を埋める歡迎陣の萬歲湧きかへる中を同七時四十分、勇壯な奏樂に送られて勇躍哈爾濱へ向つて出發した、なほ哈爾濱からはそれぞれ克北河、通化、高老、田昇、王揚、鐵山包、齊々哈爾、訥河、老萊行の各線に乘換へた上左の如き割當で奉仕作業に從事することとなつてゐる【寫眞は驛頭の一行】

德島（黑馬劉）▲香川（王榮廟）▲京都（五福堂）▲神奈川（老街基）▲北海道（拉林、青葉）▲島根（安拜）▲宮城（橫泰、韓家）▲群馬（老永府）▲福島（下學田）▲新潟（阿倫河）▲青森（上學田）▲朽木（北學田）

社會事業協議會

新京市内に於ける社會事業團體紅卍總會、道德總會、理善總會、大同佛教會總會、五臺山佛教總會、崇德慈善會、惜字會、博濟慈善會、仁慈堂、育嬰堂十二團體關係者は十九日午後一時より市公署會議室に會合、市内社會事業一般について諸種協議を行ふことになつた

興亞奉公日の改善に一波紋
叫ぶのみの上層を先づ指導せよ！
打合會に全員が强調

東亞新秩序建設の目的完遂を期し益す勇往邁進の氣象を昂揚、協和奉公の誠を示現せんとして去る五月に日本の興亞奉公日に即應、日滿一德一心の本義に則り毎月一日實施しつゝあつた愛國日を發展的解消の上興亞奉公日を設定既にその第二回を實施體驗した、然るに既往の實績は尙不徹底の憾みあるのに鑑みこれが一段の徹底强化を期するため協和會首都本部では十七日午後二時より本部會議室に於て各連絡幹事長、國防婦人會、市公署各代表並びに本部より中村事務長、青木奉公隊長以下職員二十餘名出席「興亞奉公日に關する打合會」を開催、愼重檢討協議の結果今後この日の運動を各分會單位に展開、而して實行要目は分會の實情に即して計畫することに決定同五時散會したが圖らずもこの會合に於て「まづ國都の指導者階級を指導せよ」といふ叫びが期せずして全出席者より强調されるに至つた、蓋しこの叫びは國都指導者階級に對して反省を促す大きな鐵槌であらう何がさう叫ばしたのか、理由は次の如くだ

不實行の指導者 大衆の前に先づ起て

由來國都に於て實施されて來た各種の國體行事を顧みる時年と共に發展されなければならぬものが却つて低調の傾向を示してゐる、ことに一日の興亞奉公日に於て設定の叫びは大きかつたが實施に不徹底を缺き護國の英靈を迎へる十二日の自肅哀悼日にあつてはその送迎並に御通夜への參列者が當番として命じられた一部職場分隊員、在鄕、國婦各國體のほか一市民として止むに止まれぬ哀悼の眞心を捧げ參列するものは毎月同一な顏ぶれであるといふ狀況であつた、かうした香しからぬ傾向は一つに市民の時局に對する認識の不徹底と眞劍味の缺除することを物語るものであるが、反面民衆を指導し率先範を垂れなければならない指導者階級の眠れることを意味するものである

事實これ等指導者階級の過去に於ける各種の國體的諸行事に對し積極的な活動を見ることがなかつた、むしろ叫ぶことのみ大で行動はこれに反し期待を裏切るものが多かつた、然し國民總當りを要望する現下の時局に於て國體的行動の强化は一層痛感されると共に特に毎月の興亞奉公日と自肅哀悼日は國民訓練の立場からもその徹底を期さねばならない、これが徹底の如何は一に指導者階級の率先活躍範を示すことによつて可能である

諸行事の計畫徹底を期する前にまづこれ等指導者階級を指導することこそ刻下の急務であらうといふのであつた、さてこの問題が今後どう進展しどんな形となつて表面化するか成行は頗る注目されてゐる

呂民生相初登廳 呂民生部大臣は十七日午後一時三十分初登廳、事務引繼後廳員を全部屋上に集め訓示を行つた

日本彫塑美術展 あすから寶山で

東邦彫塑院主催日本彫塑美術展覽會は十九日より廿二日まで寶山に於て開催、帝國藝術院會員他文展審査員無鑑査級の作品五十餘點を陳列、愛好家の注目を惹いてゐるが、この展覽會の爲來京する彫塑家を迎へて廿一日國防會館での講演會や日時未定の彫刻講習等を豫定されてゐる

滿洲國教育使節 七月一日新京發

紀元二千六百年慶祝事業として來る七月八日から七日間に亘つて東京に開かれる新亞細亞教育大會に參加する滿洲國教育使節團一行六十五名は通化省長張書翰氏引率の下に七月一日午後十時五分新京發列車で訪日の途に上る

一行は羅津、新潟を經由内原にて青少年義軍訓練所の實際生活の體驗を視察、義勇軍との交驩をなして後東京に於ける大會に參加、最終日十三日は宮城前廣場整備の勤勞奉仕を行ひ歸路日光、伊勢、奈良、京都、大阪、神戸等を見學、門司よりの船便にて大連經由廿四日歸京の豫定である

卸賣市場會社總會

新京中央卸賣市場では同市場、新生必需品會社統合に關し十八日午後一時より市公署會議室に於て株主總會を開催する

病を押し出動 木村警尉補殉職
咲出る警察官の華

銃後に於ける治安狀態をしつかとその手に握り日夜市民の護りとなつてゐる警察官の苦勞はあまり知られてゐないが、こゝに強い責任觀念から病を押して職務を果し遂に病勢昂じ職に殉じた模範警官がゐる、即ち興安大路派出所取締り木村清橘警尉補（二八）がその人で去る九日以來の御警衛勤務に腹部の激痛を押して出動、約一週間を強い責任感から誰にも知らさずに押し通したが遂に十四日盲腸炎に仆れ入院、十七日午前六時佐藤順天署長以下同僚に見護られながら悲しくも永遠の眠りについたのである同氏は鹿兒島縣出身の溫厚明朗な人格者で康德元年の別科第七期生、順天署を振り出しに康德四年現在の興安大路派出所勤務となり爾來四年間を同派出所に勤務、管内の人人から優しくて朗かなお巡りさんとして慕はれてゐただけにその殉職は痛く惜しまれてゐる

同警尉補殉職に際し同僚二田口警尉補は同僚を死から救はうと輸血を申し出で、又これを聞いた順天署員はわれもわれもと輸血を申し出るなどその同僚愛は涙ぐましいものがあつた【寫眞は死した木村警尉補】

またこれとは別に四道街署特務科勤務妹尾警尉補の奥さんが重態に瀕したのを聞いた同署々員は同樣輸血を申し出るなどこのところ警察官の美談は街の噂の種となつてゐる

こんな馬車は如何です

これはガソリン制限によるタクシー運轉難の對策として國都市民に奉仕しようと新京自動車株式會社專務櫻井重義氏が設計製作せしめた四人乘箱馬車である、拵へ上げてみるといろいろ改造を要する箇所もあるので、十七日各方面を訪れ忌憚なき批評を乞ひ、それによつて完全なものにしようとしてゐる

日滿洪三國の結びに懸命の力
ギカ公使新任の辯

駐滿公使兼務を命ぜられて十三日來京したヂョーヂ・ギカ駐日洪牙利公使は十七日朝宮廷府參向、信任狀捧呈ののち午前十一時半からヤマトホテルにおいて記者團と會見したが、日滿兩國とゝもに歐洲戰には中立の立場にある關係上歐洲動亂には一切觸れることを避けて

滿洲へ參りましても少しもエトランゼは感じません、ハンガリーには四十パーセントは東洋人と變らぬ風貌の人々がをり、その上言葉の順序が西歐諸國と異つて日本と同じであるといふ關係ですか非常に身近なものを感じます、ただ驚いたのは國都の姿が短日月のうちに近代文化の粹を許す最高のものを抱擁してゐることです、この蔭に日滿人の方々の非常な努力が潜んでゐることは見逃せず全く感心しました、當分の間公使館の建物は持ちませんが、時々參る心算です、今後益すお互ひの關係を堅く結ぶことが出來るよう懸命の盡力を致します

と別れの握手に堅き誓ひの力を入れた、時に正午の時報が聞え、公使は「之は彌榮ゆる日滿洪 祝福のサイレンで吉兆と云へませう」と喜色を滿面に浮べた、なほ同公使は十八日午前九時四十分發大連に向ひ、廿二日東京着の上皇帝陛下の御訪日をお迎へする豫定

戰は英國諸共 二ケ月で終止
ヴエルネル氏語る

首府パリを陷されたフランス軍が對獨軍事行動を停止したといふ飛報を持つて折柄來京中のドイツ新聞通信員ヴエルネル・クローメ氏をヤマトホテルに訪へば、同氏は南京、上海、天津を五週間に亘つて詳しく見學して日本の大陸建設の力强さを見て來たといふ氏は「獨軍の力强さも亦誇つていゝでせう」とナチス魂を眼に集めたやうにキラリと輝かせながら語る【寫眞は語るヴエルネル氏】

前大戰に於てヴエルダンの要塞攻擊に五十萬の戰死者を出してもなほ拔くことが出來なかつた獨軍がこんどは僅か二日にしてこれを破り、佛國民擧つて金城鐵壁と信じてゐたマヂノ線を三回に亘つて突破した獨軍の威力の前には當然佛軍がひれ伏すことは當然でせう、戰局の終止符が準備された今、カナダの參戰も何程のことがあらう、英本國とひつくるめてあと二ケ月でお手上りですよ

神の前に永遠の不滅を誓ふ
……オフエナー教授談……

フランス遂に停戰すとの報道を市内東光路大神學院神學教授ルウメン・オフエナー師に齎らすと胸に手を組み悲しみのうちに喜色を漂はせながら語る

イエスの訓「汝の敵を愛せよ」とあるがいま戰に負け停戰しても私の心は絕えず母國の空を離れない、永き歷史を有するフランスは如何なる迫害を蒙り且つ苦境にのぞんでも神の前に永遠の不滅を誓ふ、フランス國民の不屈の精神はやがてナポレオン全盛時代の如く立返るでせう

ちとをかしいぞ 遊興税が減つた
本當なら結構だが

國民の浮薄化とインフレをふせぐブレーキとして實施された遊興飲食税は意外な盛況ぶりをみせ税捐當局では痛し痒しの微苦笑でその整理に大童であるが、税額は新京税捐局だけでも物凄い數字を示し

十二月一九四、五三六圓
一月一七六、六一四圓
二月一六三、一二九圓
三月二一八、二四二圓
四月一八八、一二六圓

と二月迄減少傾向をたどつて來た遊興税が三月には一躍二十萬圓突破といふ激増ぶりである、その新記錄も四月になつて三萬圓の減少を見てをりあらゆる國民の自肅自戒が要望されてゐる折柄遊興飲食税の減少は市民の奢侈的消費がうすらいだことをしめし時局柄甚だ結構なことだとうなづけるが、果して市民の自覺と遊興飲食税の減少とが同一歩調をたどつてゐるか、寒い冬から暖かい春に解放されたときのことゝて大いに注目すべきで税金が果して全部税金として納入されてゐるが實際はこれ以上の金額に上るものを闇から闇に流して私利のために營々としてゐる業者があるとすれば捨てておき難いと土屋新京税捐局理事官は納税報國の昂揚は國家經濟にとつて唯一無二の存在であると共に遊興飲食税については政府の徵税機關を代行してゐる料理屋、カフエー、飲食店の如き業者にとつてその納税嚴守はとりわけ必要である旨を明らかにして次のやうに語つた

遊興飲食税の納税者は遊興する人であつて營業者ではない、從つて營業者が客より税金を徵收してこれを税捐局に納付しないものが甚だ多い樣に思はれるがこれは單に税法の脱税罪のみならず刑法の横領罪を犯すものである、既に遊興飲食税施行當時座談會其他により此の點營業者側に周知徹底してあるが、かりそめにも時局を認識しない不德漢は斷乎として鐵槌を下さなければならない、殊に遊興及飲食税に關しては遊興者及び業者の納税機關に對する協力が是非共必要である、その協力方法については政府は種々方針を考案中だが近く具體的の方策を實施することとなるだらう、特に六月はボーナス期でもあるし遊興税も三十萬突破は疑ひないが、税金は税金として完全に納入することは國民の義務であることを知らねばならない

獨身寮生活指導座談會

潤ひなき滿洲生活によき指導をと健全生活館身の上相談部主催の五日會員を主體にした「獨身寮生活指導座談會」は十七日午後四時半から同館で開催、各官廳會社の獨身寮の實情について房産、東邊道、電業から報告後住宅難の影響による今日の何等娯樂なき獨身寮の雜居生活を如何に改良すべきやについて種々熱心な議論をたゝかはしたが、具體的案としては左記が決定した

一、雜居生活による健康問題は今後月一回定期身體檢査を行ふこと
一、榮養食獻立表を單價入りで生活館から各寮に配布すること

女給同性心中

十七日正午南廣場横慈光心旅館内十一號室東瑠璃子さん方に同宿中の東京市本郷區湯島新花町三三元赤玉女給七生こと比留間愛子さん（一九）と同澁谷區代々木上原町同保美こと松木八百枝さん（二〇）の兩名が藥品による同性心中を圖り苦悶してゐるのを歸宅した瑠璃子さんが發見、附近醫師の手當を加へた結果どうやら命は取止め得たが、愛子さんの遺書には、裏切られた男に對して綿々と恨みが述べてあつた、八百枝さんは愛子さん同情して同性心中の道行となつたものらしく兩名は去る三月來滿、赤玉に五月まで働いてゐたものである

敷島高女球技會

敷島高等女學校ではけふ十八日午前八時から校庭に於て校内球技大會（籃球、排球、ドッヂボール）を開催する

闞屋副市長

日滿經濟懇談會出席のため約一ヶ月間東京に滯在中であつた闞屋副市長は十八日午後五時二十分着あじあで歸京する

獻金

東長春街私立安文學院職員生徒一同は十七日軍人後援會に軍人援護資金の一部に十五圓を獻金した

七分鳩

米が通帳制になつて先づ各家庭に配給の重點が置かれたことは勿論つゞいて飲食店に米が流れ込むのを抑制するのに考究が加へられてゐる、料亭で宴會の後で「一寸お茶づけを一杯…」と云つたことが出來なくなつた

× ×

時局下これは當然なことで酒を飲み、飯を喰ふなどは贅澤の至りである、ところがこの「お茶づけ」が喰へぬと云つてブーブー云ふ連中がゐるから不思議である

× ×

この奇怪なる不良分子は一體どこのお方かといふに、こともあらうに偉いお役人とか、會社のお重役樣なのには一寸呆れた、惡いことは云はぬ、二次會、三次會が濟んだら二號のところへでも行つて「お茶づけ」を流し込むんだ、それでなかつたら眞つ直ぐに家に歸つた方がいゝですよ

けふの天氣 北寄りの風曇時々晴驟雨模樣
きのふの氣溫 高 二二度五 低 一〇度九

御座敷女中さん募集
二十歲より三十歲位、上品素人の方可
月收百五十圓以上保證（多忙に付數名）
梅ケ枝町一ノ八 電③三七三四 六一四三番
香蘭

事務所求む
一室又は二室事務所向借受けたし御一報乞ふ
新京三笠町一丁目十番地 寶隆洋行 電話（3）六九〇五 二八七八

貸間を求む
六疊一間 但し一間にても可
電話③三三〇〇番

實用新案特許 第二〇八二九四號
地下煙道式兩面オーブン料理ストーブ 長六尺 巾三尺五寸 大タンク付暖房釜應用可能
新品同樣鐵製中古品 新荷着格安至急賣却
羽衣町三丁目二ノ三 電（3）三八二八番 東洋商事株式會社

洋服修理仕立直部新設
純毛古洋服は是非仕立直して御愛用下さい!!
弊店は新たに仕立直し修理部を設け優秀技術者に依つて迅速に叮嚀に且つ安價に御引受け致します何卒御利用下さい
吉野町四丁目（寶莊樓前） 本多洋服店 電③六四六七

川魚料理 會席及仕出し おでん
割烹 一平
三笠町二ノ三 電③

不思議にあたる科學的運命豫言
運命鑑定大會
帝都豫言界に定評ある易學觀相學の大家東京高島易斷の最高權威者兩先生揃つて來京
高島正象 弘象 兩先生責任鑑定
事業の成否 前途の方針 自己の適業 場所の良否 一代の運勢 方位の吉凶 時運の消長 運命轉換 相性の吉凶 病氣家相姓 結婚の時機 名外百般
人一代には十二度の運と七大難あり一寸先は闇の暗夜・人生行路轉ばぬ前になたも急ぎ來りて師の鑑定を受けられよ
◎期日 六月十八日より六月廿五日まで
◎受付時間 朝八時・夜九時
◎鑑定料 大會中特に觀相金三圓 家相姓名料金は別に料金を定む秘密嚴守
今日の鑑定は明日の幸福・好機を逸せず今直ぐ來れ・
場所 大和通七四電③四九七〇 新京旅館

蒙古聯合自治政府巴彥塔拉盟公署警務課長
滿洲帝國政府國務院總務廳休職事務官
小橋正美儀
葬儀執行の際は御多忙中にも不拘遠路態々御會葬被成下御厚情の程洵に難有奉深謝候以御蔭無滯葬儀相濟せ中候就而は早速拜趨御禮可申上筈の處何かと取紛れ意の如く成らざるを以て甚だ乍失禮紙上にて御禮申上度如斯御座候
昭和十五年六月十七日
新京富士町一丁目三番地
妻 小橋ヨシ
弟 小橋茂穗
親戚總代 久保田利夫
友人總代 澁谷三郎
森一郎

味覺で立つ 鰻かば燒ご丼
食道樂 壽葉
三笠町一丁目 電話③二九四二 五一六〇番

料理 割烹 松華
一條通 電③

世紀の英雄 (80)

番　伸二
夏目　醇　畫

新しき土（五）

銃聲がしきりに鳴つて、佳木斯の方面に火の手が上るのをみると、移民團の人人は、もう止めどが無い迄に興奮してしまつた。

『宗方大尉、戰闘に參加させて下さい。おねがひです』

『團長、默つてやられてゐる事は無い。こつちからやつつけてやりませう』

鋤鍬を銃に代へたいと懇願する。第一期の移民團員にしろ、第二期の移民團員にしろ在郷軍人の肩書をもつてゐるのであるからじつとしてゐられない氣持ちに無理は無いのだ。

『畜生、匪賊などに負けてたまるものか』

『銃を持たして下さい、一人殘らずねらひ射ちにしてくれる』

だが、かうした願ひを宗方團長はなかなかに許さうとはしない。

『勿論、君等の言ふやうに匪賊と闘つて負けはしない』

だが、われわれの移民の目的は匪賊を退治に來たのでは無い、本來の目的を達する迄は好んで闘つてはいけないのだ。

待て。愈よとなるまで待つて闘つても遲くは無い』

『それは解つてゐます、だけどまごまごしてゐるとこの移民團は包圍されてしまひます』

『包圍される？それは心配せんでもよろしい。佳木斯には駐屯軍が居るし、有力なる吉林軍も居る』

團長はさう說明を與へたもの丶矢張り不安であつた。駐屯軍にしろ、はたして匪賊を支へられる丈の人數があらうか。敵はたしかに何千といふ數に相違ないのだ。

その時だつた。この假舍屋のいつたんとおもへる所で銃聲がパンパンとたてつづけに起つた。賊は侵入して來たのだ。

『畜生、はいりこみやがつた』

その聲と宗方團長の、

『戰闘態形を作れ！』

といふ號令と同時である。

この時には、既に塚田源太郎は拳銃をひつさげて銃聲のした邊りに飛んで行つて居た。

假舍屋のいつたんに、はたして數名の賊がしのびこんで居た。然しその賊は、佳木斯を襲つた一團では無く、烽火が上るに及び蠢動した附近の不穩分子達であつた。

塚田源太郎は何も言はず引金を引いた。的確な命中であつた。

一人がきりきりまひをして倒れる。後の二人は、それを見定めようともせず暗闇の中に遁走して行つた。

その時、物音をきいて駈けつけた團員の一人が、足許に轉がつてゐる匪賊につまづいて、飛上る程驚いた。

『心配するな。そ奴はぶち殺してある』

『あ丶、畜生、おどろかせやがる。塚田さん。いくら死んで居たつて、匪賊は匪賊ですからね』

かう言つたのは、例のユーモリストの宮下君である。

翌日から遠巻きにしてゐる匪賊の集團と移民團の小競合はたえず行はれた。

やがて、それは匪賊の頭目謝文東の率ゐる獰猛なる一團との激戰になる。

片山齒科
日本橋通秋林洋行前
電話③五五五三番

列車發着表

○大連方面行
△大連行 前二時四十分
△奉天行 六時十五分
△釜山行 八時
△奉天行 八時卅五分
△大連行 九時三十分
△營口行 十時三十分
△四平街行 十一時三十分
△奉天行 後一時五分
△大連行 一時四十分
△大連行 二時三十分
△大連行 三時廿五分
△四平街行 四時五十分
△釜山行 六時五十分
△四平街行 七時四十分
△大連行 九時四十分
△大連行 十一時十三分
△奉天行 十一時三十分

○哈爾濱方面行
△哈爾濱行 前三時四十三分
△德惠行 五時十五分
△哈爾濱行 六時三十分
△哈爾濱行 八時十分
△哈爾濱行 九時
△哈爾濱行 後十二時四十三分
△哈爾濱行 三時十五分
△哈爾濱行 五時三十分
△德惠行 七時十分
△哈爾濱行 十時卅五分
△牡丹江行 十一時四十五分

○圖們方面行
△吉林行 前七時五分
△羅津行 八時卅五分
△圖們行 九時四十五分
△吉林行 後一時
△牡丹江行 三時二十分
△吉林行 七時廿五分
△清津行 十時五分

○白城子方面行
△白城子行 前八時廿五分
△白城子行 十時四十五分
△前郭旗行 後五時三十分

○大連方面より
△大連發 前三時卅二分
△奉天發 六時十八分
△大連發 七時四十五分
△大連發 八時
△四平街發 八時四十六分
△四平街發 九時四十分
△四平街發 十時卅二分
△釜山發 十一時四十二分
△奉天發 後十二時三十分
△大連發 三時
△大連發 四時二十分
△大連發 五時二十分
△營口發 六時四十八分
△大連發 八時二十分
△奉天發 九時廿五分
△釜山發 九時四十五分
△奉天發 十一時三十分

○哈爾濱方面より
△德惠發 前零時三十分
△哈爾濱發 二時二十分
△牡丹江發 六時五十四分
△哈爾濱發 七時五十四分
△德惠發 十一時三十分
△哈爾濱發 後十二時五十分
△哈爾濱發 一時三十分
△哈爾濱發 三時十分
△哈爾濱發 六時四十分
△哈爾濱發 九時三十分
△哈爾濱發 十一時三分

○圖們方面より
△清津發 前七時五十三分
△吉林發 十一時廿四分
△牡丹江發 後二時十分
△吉林發 五時廿一分
△圖們發 八時四十分
△羅津發 九時三十分
△吉林發 十一時十五分

○白城子方面より
△前郭旗發 十二時一分
△白城子發 後六時卅二分
△白城子發 九時五分

大阪商船出帆

うすりい丸 六月十九日
さんとす丸 六月二十日
嘉義丸 六月廿二日
うらる丸 六月廿三日
黑龍丸 六月廿五日
吉林丸 六月廿七日
らぷらた丸 六月廿九日
扶桑丸 六月三十日
熱河丸 六月
門司、神戸行（午前十一時大連出帆）
三角、鹿兒島那覇行 大阪丸 五月廿四日 午後三時大連發
事務所＝大連、奉天、新京 哈爾濱、驛とビューロー で連絡切符發賣

園田鍼灸院
豐劇前 ②四四〇

新化學療法の廣汎な應用と――

急性 慢性 淋病問答

「淋病は根治するか」

淋病の根治は必ずしも不可能ではないがその治療は甚だ困難なものとされ、從來洗滌、注射、挿入等幾多の療法が講ぜられたが一度尿道に感染すれば尿道粘膜或は尿道側管に潜入し、之が漸次慢性症と決定すれば捗々しき效果を期し得なかつた。從つて舊療法の徹底的な改革は絶へず要求されて來たのであるが、遂に最近科學は此の難事を見事に征服し、專門醫家の治療法を根底より覆えす世界的新化學療法劑が發見確立された。

「最新化學療法劑とは何か」

二個のズルフオンアミド基を含む新化學物質「アミノベンゾールズルフオンアミドベンゾールズルフオン・ヂメチールアミド」に更に他の殺菌性化學藥の配合に成功し藥效を强化せしめた强力リベールなる新化學療法劑である。最初ドイツに於て發見された一個のズルフオンアミド基を持つパラアミノベンツオールズルフオンアミドは一九〇九年發見のサルバルサンに匹敵するものとして當時世界醫學界の賞讃を浴びたが其後の臨床實驗に於て副作用と慢性淋病に對し不完全なるものとせられ再び眞劍な化學陣の研究により遂に殺菌力は數倍し而も副作用なき前述の新化學主劑が完成された。今や全世界の諸權威者は淋病治療の劃期的決定藥として激賞してゐる。

「何日で根治するか」

病狀により異るも内服六時間乃至八時間後より尿中に化學藥の反應が顯れ二十四時間にて濁尿を清澄し二日乃至三日の短期に止膿、止痛、消炎し淋菌殺滅完了の經過を辿り治療が完成するを例とす。又、十數年來の頑固性淋病に對しても驚くべき短期治療の目的を達し、從來最も難治とされたる重症の婦人淋病にも快適なる作用を發揮し各地大病院、專門醫家より激賞されてゐる。服用法は……

（普通療法）初期の急性淋病には最初一回五錠宛一日三回を五日間服用す。この服藥にて止膿、止痛、消炎の自覺症狀を顯し淋菌殺滅を見るを普通とするも理想としては次の突擊療法を適當とす。

（突擊療法）劇症、又は慢性症狀には最初五日間一回十錠宛一日三回食後服用し五日間休藥し、更に反覆治療を徹底せしめる。この突擊に於て

「如何なる殺菌力があるか」

强力リベールは前述の新化學主劑に綜合的藥理相乘作用の敏感性を目的として殺菌性化學藥の配合に成功し效力倍加せしめたるものにして他の同種製劑に見られざる銳敏なる殺菌力を發揮し内服のみにより消化器管より吸收され體組織中を血液と共に循環し病巢即ち尿道粘膜、尿道側管筋肉體、攝護腺等に潜伏せる淋菌に對し直接滲透し徹底的殺菌するもので從來の姑息的觀念を以てしては到底考へ得られざる驚くべき事實である。

「費用は僅少か」

强力リベールは二基性ズルフオンアミド劑中最高度（溶融點一九四度）の純粹製劑を主劑とせるため全然副作用のみるべきものなく單に内服のみにて早きは二日の後に尿清澄し淋菌殺滅を證明する短期治療劑なるため從來の如く往々治療費の負擔に堪へず治療中斷し病狀惡化を招くごときことなく僅少なる費用で全治せしめる理想的新化學療法劑である。

は、十數年來の頑固性と雖も最高九三％の驚異的根治效果を擧げつゝあり。（更に休藥期を利し特製リベールを補助服藥せば一層理想的なり）

「淋病だけに効く藥か」

强力リベールは單に淋病に對し迅速な效果を發揮するのみならず、適應範圍は極めて廣く特に連鎖狀球菌、葡萄狀球菌等に基因せる敗血症、中耳炎、丹毒、扁桃腺炎、齒槽膿漏、面疔、蓄膿症、腎盂炎、膀胱炎、產褥熱、腫物等の疾患に良效が見られ廣く大病院專門醫家より推奬されてゐる

最高級國產二基性ズルフオンアミド劑
强力リベール錠
各藥店にあり
大阪市東區南久太郎町 竹村製劑所 振替大阪三六〇番
適應症 急性淋病・慢性淋病・淋毒性攝護腺炎・淋毒性關節炎・婦人淋病・尿道炎・副睪丸炎・膀胱炎・中耳炎・腎盂炎・齒槽膿漏・蓄膿症・腫物等

登錄商標
いんきん たむし・水虫
セーキン
すり込んでおけば翌日から薄皮が取れすぐ快くなる
各藥店にあり
秦金膏
大阪市 竹村製劑所 振替大阪三六〇番
卅錢・五十錢・一圓

パーマネントは
ダイヤ街
王屋理髮院婦人部
電話③6244

日日案内

賃金 ◇三行以上一回金六十錢 ◇五行迄一回金四十錢 ◇料金一回金八十錢 ◇十行一回一圓六十錢

代書とタイプ印書は東一條通稻荷神社前 南州堂 電五一三六
看護婦 附添婦家政婦募集 中央看護婦會 入船町 電話3 四五〇一
花環 戸川裝飾店 銀パレス前 電3 二六二二
古物 丸八商店 曙町二ノ一八 電3 六〇四一
かし布團いたします 新京東二條通（滿鐵醫院横） 有田ドラック事賣所 浦製部
尺八 研究生募集 初心者にても可 新京花園町五ノ七四 都山流春風社
折バコ 製造販賣 新京入船町四ノ一 國村洋行 電話3 五三一三番
カメラ修理 新京銀座 乾寫眞機店 電話3 二三九〇
古本 安價提供 高價買入 生長堂書店 ダイヤ街扇芳亭隣り
ミシン 新古を不問買ひたし御知らせ次第參上致します 新京 佐久川 電話2 一八四二番
失業 路頭に迷ふ者、人を求めたき者共に本會へ 新京東三馬路 電2 一〇八五 自疆會
自疆會 結婚媒介部 ドシドシ御申込下さい
サック 風化し易く用多し御用は專門の當店に限 富士町二ノ一五 生好堂 電3 五
トラックに依る運搬 大和運輸公司 電話3 六九〇八番 引越及建築土木料一般 廢棄物搬廢の準備有
排水・下水修繕 モルタル管製作 市公署指定 山口工務所 和泉町二 電3 五一二〇
新京犬猫病院 電3 三〇一番
優良新鮮 牛乳一合八錢 協和牧場 電話（2）五四三六 ウシミロ
古本買入 一冊の本も貴重な資源 泰山書院 端書にて御通知を
平嶺 科醫院 新京中央通（新京神社前） 電3 三三四二

淋病 婦人病・皮膚病 胃腸病・神經痛 其他一般慢性病 HS線療法 樂生堂療院 新京祝町二ノ四（西本願寺西隣）
タイプ印書 事務代行 圖面トレス 並 謄寫板 代行社 日本橋通八九番地 電3 三八四五
淋病に熱 恐るべき淋病をマイセル器による淋菌の必滅と頓挫的止痛止膿の驚異的事實を御試しあれ 新京西五馬路東入口 藤澤電氣治療院
信用調査 結婚調査 事業調査 新京市中央通十三 新京興信公所 電話（3）三三五〇 二六二五
お米と木炭の御用は 新滿商事 日本總領事館東側 電話四六四二へ
特效藥 安心散 慢性花柳病、皮膚病、關節炎、神經痛、リウマチス 特效あり御試藥を乞ふ 浪速町二丁目十八番地 吉光堂療院 電3 三七三六番
鍼灸 浪速町二丁目十八番地 東二條通交番前 吉光堂療院 電3 三七三六番
タイピスト養成 授業午前、午後、夜間 入學隨時 規則書進呈 新京新發路一〇五號 電話タイプライター 滿洲直賣所 電2 四四五二 四四五三番
タイプ印書 翻譯・立案 謄寫・代書 新滿社 興安町二ノ一四 電話3 二三八七
印刷及帳簿 三友社 新京永樂町 電話3 三四二四

紫雲社 看板 塗裝 新京大經路九四 電話2 二一六三番
たゝみ 室町公學校前 鵜殿兄弟商會 電③二四八二
お茶とお茶道具は みどり茶園 新京吉野町一丁目 電3 四七七〇番
鍼はあんま 遠近を問はず敏速に御伺ひ致します 愛化堂 電話3 二三五三九 東二條通
整骨專門 中央通り（中央通警察署前） 末松接骨院 電3 二三〇三番
電話金融 電話賣買 岩見電話店 永樂町三丁目十一ノ四 八島小學校前 電3 三一・七番 電話月賦販賣
かんばん 玉江 電（三）二八二八 新京キネマ街
建築用材料 シンダー 石炭ガラ 運搬付販賣 トラックに依る貨物運搬 多少に不拘御用命の程を、早速御届け致します 新京東天街一二 高井公司 電2 七六九〇番
〇の御用は 質 荻本質店 ダイヤ街

淋病專門 熱療法 東京・新京 新京熱療法療院 新京曙町四ノ一臨坂ビル（長春寺前）
電話及金融 高價買入 月賦販賣 金融即時・長期秘密 電話の御相談は最も信用ある 荻本電話店（御用の方は③二六七） 新京入船町一ノ二二ダイヤ街丸石商店前
强勉出世 安大呂流 質 七福屋 電③5549（小宗ビル）一町舟入
質 貸出勉強 極く簡單 質流品大安賣 愛知屋 東二條通二五 朝日社隣 電③二五九五
店舗改造 建具家具 塗裝硝子 冷藏庫 網戸、よし戸 ＝特別奉仕＝ 夏の御用意!! 衛生と氣分 南廣場 便利社 木工部 製作 電3 三七五五
割烹 新京ダイヤ街 温泉閣 電（3）五二八五 六二八五 御宴會は十名様迄特に御相談 季節の味覚專門店
すき燒 肉鳥專門 わかもと 電（3）五二八八 二九八五

ほねつぎ 滿鐵病院東正門前 今辨慶整骨院 電話③五三六一番
何んでも御用達は 國都 信用 便利 安價 親切 迅速 メッセンジャー社へ 電②三九二九
看板 塗裝 家屋修理 修繕工事なら 和洋家具木工一式 利便社 セメント工事 新京 電話（3）3755番 印刷印判
牛、鳥すきやき 鰻かば燒、丼 割烹 うどん そば 京 藪虎 日本橋通
看板 塗裝 一式 紫雲社 紡織塗料專賣特許ノロミオン 海軍省鐵道省指定 松下塗料株式會社滿洲總代理店工事部 新京大經路九四 電話（2）二一六三番
音色の良き琴三味線 新京唯一の專門店へ 大政樂器店 東一條通六〇 電（三）五五五六番
疊は 信用ある 鵜殿兄弟商會 室町公學校前 電（3）二四八二番

近海郵船

大連、長崎、鹿兒島航路 鹿兒島行午後五時發淡路丸

大連	長崎	鹿兒島
六月一日	四日	五日
同十三日	十六日	十七日
同廿五日	廿八日	廿九日
七月七日	十日	十一日
同十九日	廿二日	廿三日
同卅一日	八月三日	四日
八月十二日	同十五日	十六日
同廿四日	同廿七日	廿八日

鹿兒島發午後三時淡路丸

鹿兒島	長崎	大連
六月七日	八日	十一日
同十九日	廿日	廿三日
七月一日	二日	五日
同十三日	十四日	十七日
同廿五日	廿六日	廿九日
八月六日	七日	十日
八月十八日	十九日	廿二日

廣告の御用は電話③三三〇〇